Loire MAGAZINE N°115

LE MAGAZINE DU DÉPARTEMENT DE LA LOIRE - JANVIER / FÉVRIER 2016

DOSSIER

LA MÉDIATHÈQUE C'EST BRANCHÉ

SUPPLÉMENT

Station de Chalmazel
Tous en piste !

FOCUS

Interview de
Bernard Bonne

À VOS CÔTÉS

Bien vieillir
chez soi

Grâce au Département, Valentin est sage comme une image.

Pour faciliter votre quotidien de parents, nous avons déjà agréé et formé plus de 5 500 assistantes maternelles. Nous veillons également à la qualité de l'accueil de vos enfants, dans les établissements collectifs comme au domicile des assistantes maternelles.

Loire
LE DÉPARTEMENT

Département de la Loire
2 rue Charles de Gaulle
42022 Saint-Étienne cedex 1
Tél. : 04 77 48 42 42
Email : contact@loire.fr
www.loire.fr

Directeur de la publication : Bernard Bonne, président du Département de la Loire / **Rédactrice en chef :** Marie Camière / **Rédaction :** Peggy Chabanole, Émilie Couturier, Delphine Rouchon, Sophie Tardy / **Crédits photos :** Pierre Simboiselle/ HTR France (couverture, pp. 3, 5, 14-15, 18) Cédric Daya/HTR France (p. 2, 9), Frédéric Chambert (pp.3, 4-5, 7, 10-11), Kimudjuk (pp.3, 24), Département de la Loire (pp. 4, 7, 8, 25), Phovoir (p. 8), Hubert Genouilhac/ PhotUpDesign (pp. 12, 26-28, 35), Vincent Poillet (pp. 4-5, 13, 16, 29), Fabrice Roure (pp. 3, 4, 6, 17), Romain Durand/HTR France (p. 20-21), Cyrille Cauvet (p. 26), Anli (p. 27), Cap Oxygène (p. 25), Karkoa (p. 28), Picseyes (p. 30), Jean-Louis Fernandez (p. 30), DisneyPixar (p. 31), D.R. (p. 31), Jordi Pla (p. 32), Pierre-Olivier (p. 32), Daniel Ulmer (p. 32). / **Conception, réalisation :** Sphère Publique agence@spherepublique.com / **Impression :** Imaye Graphic / **Diffusion :** Adrexo / **Tirage :** 330 000 ex / **Dépôt légal :** 4e trimestre 2015

Sur **www.loire.fr/loiremagazine**, découvrez la version feuilletable enrichie du magazine (diaporamas photos, etc.)

Le Département agit pour le développement durable en imprimant son magazine sur du papier contenant des fibres recyclées, certifié FSC et Écolabel Européen.

SOMMAIRE

04-13 ACTUALITÉS

4 INSTANTANÉS
Retour en images sur les dernières semaines

6 L'ESSENTIEL
Toute l'actualité de la Loire

10 ARRÊT SUR IMAGE
Peace for Paris

12 FOCUS
Interview de Bernard Bonne

14-21 EN ACTION

14 DOSSIER
La médiathèque c'est branché

20 À VOS CÔTÉS
Bien vieillir chez soi

22 TRIBUNES LIBRES

24-35 LA LOIRE ET VOUS

24 ÉCHAPPÉE BELLE
Prenez l'air au Bessat

26 INITIATIVES
Les acteurs du territoire à l'affiche

29 À TABLE
Macarons au foie gras

30 SÉLECTION AGENDA
Nos 10 coups de cœur

34 PORTRAIT
Fred Radix, drôle d'oiseau ligérien

SUPPLÉMENT
Station de Chalmazel
Tous en piste !

ÉDITO

BERNARD BONNE
PRÉSIDENT
DU DÉPARTEMENT
DE LA LOIRE

NOTRE PAYS DOIT ET DEVRA SURMONTER DES DÉFIS MAJEURS. Des défis auxquels il nous faut faire face en matière économique et sociale bien sûr, mais des défis dont les enjeux doivent aussi nous conduire à garantir et à préserver notre unité nationale.

Cela est d'autant plus indispensable après les attentats ignobles qui ont frappé la France en 2015, au cours desquels les valeurs que nous défendons ont été lâchement attaquées.

Face à ces tentatives d'atteinte à notre modèle sociétal, la prise de conscience doit être collective. Notre cohésion sociale est le meilleur rempart pour combattre les ennemis de cette liberté qui nous est si chère.

> « Renforcer le lien social doit aussi être un projet de territoire. »

Garant des solidarités territoriales et humaines, le Département entend demeurer l'un des piliers essentiels de ce vivre ensemble auquel nous sommes tellement attachés. La proximité de son action, en direction de toutes nos générations et en faveur de l'équité entre nos territoires, s'inscrit dans un objectif constant de maintien du lien social et de la cohésion.

Les temps que nous traversons nous imposent d'apporter des réponses adaptées qui seules nous permettront de partager des idées et de mettre en œuvre des projets, dans le but d'agir ensemble pour redonner de l'espoir.

En ce début d'année 2016, pour laquelle je vous adresse, au nom de notre Institution, mes meilleurs vœux, je veux réaffirmer avec force et détermination la volonté du Département d'œuvrer en ce sens, à vos côtés, et à votre service.

13
NOVEMBRE

JOURNÉE DES MAIRES

Près de 200 maires et présidents d'intercommunalités de la Loire participent à une journée d'échanges à l'Hôtel du Département autour du président Bernard Bonne et de plusieurs vice-présidents dont Hervé Reynaud, qui présente la situation financière de la collectivité.

16
NOVEMBRE

RECUEILLEMENT

Les membres de l'assemblée départementale se recueillent aux côtés du préfet de la Loire Fabien Sudry en hommage aux victimes des attentats perpétrés à Paris vendredi 13 novembre.

3
DÉCEMBRE

ROUTES

Le nouveau centre d'entretien et d'exploitation de Saint-Héand est inauguré par Bernard Bonne, le vice-président Alain Laurendon (voirie) ainsi que les conseillers départementaux Corinne Besson-Fayolle et Bernard Philibert. Le Département a investi 812 000 euros dans ce site.

3
NOVEMBRE

COLLÈGE JULES FERRY

La vice-présidente Michèle Maras (jeunesse) visite le nouveau bâtiment principal de ce collège roannais en compagnie des conseillers départementaux Clotilde Robin et Daniel Fréchet.

TOUTE L'ACTUALITÉ DU DÉPARTEMENT

www.loire.fr

30
NOVEMBRE

ÉLEVEURS CHAROLAIS

Accompagné par la vice-présidente Chantal Brosse (agriculture) et la conseillère départementale Marianne Darfeuille, Bernard Bonne assiste à Civens à la présentation de Lingot, un taureau acquis par le groupement d'éleveurs de reproducteurs charolais (GERC 42) avec l'aide du Département.

8
DÉCEMBRE

FÊTE DES LUMIÈRES

Le château de la Bâtie d'Urfé s'illumine pour la Fête des lumières au son de la compagnie La Baroufada, pour le plus grand plaisir des spectateurs.

4
DÉCEMBRE

SAINTE-BARBE

Bernard Bonne remet des distinctions lors de la cérémonie de la Sainte-Barbe organisée à Saint-Étienne par les sapeurs-pompiers de la Loire.

11
DÉCEMBRE

CHAZELLES-SUR-LYON

Le conseiller départemental Pierre Véricel participe à l'inauguration du nouveau restaurant scolaire du collège Raoul Fallereau.

INSTITUTION

QUE FAIT LE DÉPARTEMENT POUR VOUS ?

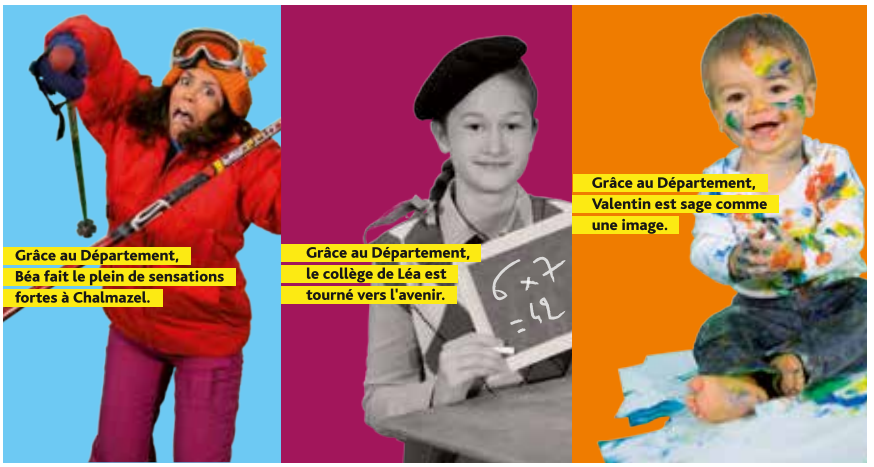

Vie sociale, routes, collèges, sport, culture… parmi les nombreuses collectivités que compte notre territoire, pas toujours facile de savoir qui fait quoi ! À l'heure de la redistribution des compétences dans le cadre de la loi NOTRe, le Département de la Loire veut réaffirmer son rôle auprès des citoyens. Pour vous éclairer sur ses missions, il lance une grande campagne de communication. Sous un angle humoristique, elle vous explique concrètement comment le Département agit pour vous au quotidien. En trois vagues successives, janvier, avril et septembre 2016, les abribus de la Loire vous dévoileront des affiches aux tons acidulés, chacune autour d'un personnage central. Une campagne également relayée par *Loire Magazine* à partir de ce numéro. Au total, ce sont neuf portraits décalés que vous découvrirez au cours des prochains mois. Des photos réalisées avec d'authentiques habitants du département, qui ont accepté de jouer le jeu de cette campagne 100 % ligérienne. ■

+ D'INFOS

www.loire.fr

TRANSPORTS SCOLAIRES

Des alertes SMS pour les familles

En cas d'importante perturbation sur le réseau des transports scolaires (fortes chutes de neige, etc.), une alerte SMS est désormais envoyée aux familles par le Département. Ce dernier utilise le numéro de portable communiqué lors de l'inscription aux transports scolaires. Aucune démarche complémentaire n'est nécessaire de la part des familles pour bénéficier de ce service. Ce dispositif complète les alertes SMS d'ores et déjà proposées aux abonnés sur les lignes TIL régulières. Elles signalent les retards, les suppressions d'horaire, les travaux impactant la ligne, etc.

+ D'INFOS

www.loire.fr

NOUVELLES TECHNOLOGIES

ARMEVILLE SUR VOTRE TABLETTE

Plongez dans le riche et captivant passé industriel de Saint-Étienne à travers l'application mobile Armeville. Gratuite et résolument innovante, elle vous propose deux circuits pour remonter le temps et vous faire déambuler dans les rues stéphanoises du début du XXe siècle. Des ateliers d'armuriers aux manifestations ouvrières, de la Manufacture Royale d'Armes à GIAT Industries, écoutez l'histoire de la fabrication des armes racontée par ceux qui l'ont vécue. Plongez dans l'univers des machines-outils et revivez l'époque où la ville bruissait au son des cargaisons d'armes et des coups de feu tirés sur les bancs d'épreuve… Ce remarquable documentaire sonore, lancé fin 2015 au Musée d'art et d'industrie stéphanois, a été réalisé par le collectif MU sur la base d'archives, de témoignages et de créations inédites. L'application a été sélectionnée dans le cadre de l'appel à projets Arts numériques et espace public à Saint-Étienne. ■

+ D'INFOS

www.mu.asso.fr/armeville

ROUTES

LE CONTOURNEMENT SUD DE BONSON OPÉRATIONNEL

La déviation sud de Bonson est en service depuis fin décembre ! Cette troisième tranche de la RD 498 permet de relier l'échangeur de l'aéroport sur l'A72 à la zone d'activité des Plaines à Saint-Marcellin-en-Forez et d'améliorer la desserte de tout le Pays de Saint-Bonnet-le-Château. Cet aménagement était très attendu par les habitants de Bonson car il permet d'améliorer leur cadre de vie. Il offre un gain de temps aux automobilistes, tout en délestant le centre-ville d'environ un tiers du trafic routier, dont de très nombreux poids lourds. Les tranches suivantes, jusqu'à Sury-le-Comtal, commenceront au printemps 2016 et se poursuivront selon le planning annoncé. ■

Le chantier était en cours d'achèvement mi-décembre.

EURO 2016

LE COMPTE À REBOURS A COMMENCÉ

À six mois de la compétition, la Loire se prépare à accueillir l'Euro 2016. Les équipes qui s'affronteront à Saint-Étienne au stade Geoffroy Guichard sont connues depuis le tirage au sort organisé le 12 décembre à Paris par l'UEFA :
- Islande/Portugal le 14 juin à 21h,
- République tchèque/Slovaquie le 17 juin à 18h,
- Slovaquie/Angleterre le 20 juin à 21h.

Il est aussi possible que les Bleus foulent la pelouse du Chaudron : un match de 8e de finale aura lieu entre les 2e du groupe A (dont la France) et du groupe C le 25 juin à 15h.

En marge de la manifestation sportive, de nombreuses animations seront proposées dans la capitale ligérienne. ■

ASSE/OL : gagnez vos places pour le derby

DU 11 AU 15 JANVIER 2016

Les Verts affronteront l'Olympique lyonnais à Geoffroy Guichard le dimanche 17 janvier. Partenaire de l'ASSE, le Département de la Loire organise un jeu concours sur Radio Scoop à partir du 11 janvier, avec à la clé 100 places à gagner !

38

C'est le nombre de communes ligériennes qui affichent le label national « villes et villages fleuris » au terme de la campagne Fleurir la Loire 2015, qui a permis à Civens et Roisey de décrocher leur 1re fleur.

+ D'INFOS

www.loire.fr

4e gérontopôle de France

SANTÉ

Les trois gérontopôles français viennent d'être rejoints par une quatrième structure : le gérontopôle de Saint-Étienne. En attente de labellisation, cette association a été créée autour du CHU par plusieurs partenaires, dont le Département. Elle favorisera les synergies entre soins, prévention, recherche et formation.

DÉPARTEMENT

Changement de délégation

Le président du Département Bernard Bonne a confié la délégation culture au 1er vice-président Georges Ziegler à compter du 1er janvier 2016. Ce dernier était précédemment en charge de l'économie, une compétence transférée à la Région dans le cadre de la réforme territoriale. La vice-présidente Véronique Chaverot, qui était jusqu'alors chargée de la culture, conserve pour sa part la délégation tourisme.

Chalmazel
STATION DE MONTAGNE - LOIRE

COMMUNICATION

Un nouveau logo pour la station de Chalmazel

Ski ou raquettes en hiver, VTT ou randonnée en été… Culminant à plus de 1 600 m, la station de Chalmazel vous accueille dans les Monts du Forez au cœur de superbes paysages mêlant moyenne montagne et forêts de sapins. Propriétaire des installations, le Département vient de doter la station d'une marque ainsi que d'un nouveau logo valorisant l'offre été/hiver de la station. Une invitation à profiter toute l'année des nombreuses activités de pleine nature proposées à Chalmazel !

+ D'INFOS

www.chalmazel.ski
Lire aussi notre supplément détachable « *Tous en piste !* »

COLLÉGIENS

À LA DÉCOUVERTE DE L'ENTREPRISE

Dans le cadre de son Plan Jeunes, le Département de la Loire met en place une charte intitulée « Entreprises et collégiens – la réussite en commun ». L'objectif est de faire bénéficier l'ensemble des collèges ligériens d'un réseau d'acteurs économiques prêts à participer à différentes actions favorisant la découverte du monde socio-économique par les élèves : accueil de stagiaires, interventions en milieu scolaire pour présenter un métier, visites d'entreprises, etc. Ce réseau pourra être très utile aux collégiens dans la recherche de stages. Élaborée en partenariat avec l'Éducation nationale et les chambres consulaires de la Loire, cette charte sera signée le 5 février. Elle sera proposée à tous les acteurs locaux souhaitant s'engager dans la démarche. Chaque entreprise devra pour cela désigner un référent qui sera l'interlocuteur privilégié des collèges et du Département de la Loire pour la mise en place d'actions adaptées à son secteur d'activité. ■

+ D'INFOS

www.loire.fr

RÉSEAUX

UN SITE POUR RESSERRER LES LIENS ENTRE ROANNAIS

À l'heure où les réseaux s'imposent comme un outil clé de recherche d'emploi, profitez des services offerts par L'Annuaire roannais ! Ce nouveau site internet met en relation les Roannais d'origine ou de cœur. Objectif : créer une communauté d'entraide professionnelle basée sur la solidarité territoriale. Il suffit de s'inscrire gratuitement en affichant son lieu actuel de résidence et sa situation professionnelle. Chaque membre peut ensuite en contacter d'autres pour trouver un stage ou des contacts professionnels, recruter une personne compétente qui connaît le territoire roannais, rester connecté avec l'actualité locale, retrouver d'anciens amis… Un projet original lancé par des étudiants dans le cadre d'une association à but non lucratif. ■

+ D'INFOS

www.lannuaireroannais.fr

ÉCONOMIE

GROS PLAN SUR LES « ÉCOACTEURS » DU PILAT

Gaëtan Duculty, maître artisan des Salaisons du Mont Pilat.

Le Parc naturel régional du Pilat vient de lancer le site internet www.pilat-ecoacteurs.fr, destiné à promouvoir l'activité économique de ce territoire. Il a été conçu dans une démarche collaborative avec les entreprises, associations et collectivités locales, qui peuvent l'alimenter en informations et actualités. Agriculture, industrie, artisanat et commerce, forêt, tourisme, économie sociale et solidaire… Le site présente l'ensemble des secteurs d'activité présents sur le territoire. Il propose un annuaire, des actualités et une « ressourcerie en ligne » sous forme de petites annonces. Chaque entreprise ou association dispose d'un espace de présentation, et les particuliers peuvent s'abonner pour recevoir des alertes ou participer à des forums. Une belle vitrine pour le Pilat ! ■

+ D'INFOS

www.pilat-ecoacteurs.fr

PUBLICATION

LES CHANSONS DE JOHNNY RACONTÉES PAR UN LIGÉRIEN

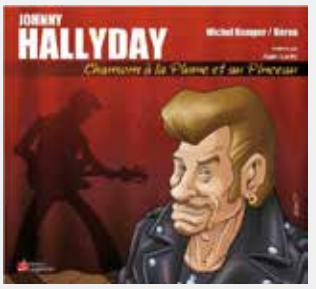

Johnny Hallyday, Chansons à la plume et au pinceau. C'est le titre de l'ouvrage réalisé à quatre mains par le Ligérien Michel Kemper et le talentueux dessinateur Héran. Publié fin novembre aux éditions Carpentier (17,90 €), il jette un nouvel éclairage sur l'idole de générations de Français. L'auteur et le dessinateur revisitent une quarantaine de chansons de Johnny, en livrant chacun leur propre interprétation, sur un ton à la fois impertinent et plein d'admiration. Dans la même collection, Héran s'était déjà prêté au même exercice pour Brel, Brassens ou Renaud. Quant à Michel Kemper, ce passionné de chanson française résidant à Unieux a déjà publié *Les Vies liées de Lavilliers* chez Flammarion en 2010. Il a aussi fondé www.nosenchanteurs.eu, devenu un site d'actualité de référence sur la chanson francophone, alimenté quotidiennement par une quinzaine de contributeurs nationaux. ■

+ D'INFOS

www.editions-carpentier.fr

Un plastique révolutionnaire à base de lait

TROPHÉES DE LA RÉUSSITE

Partenaire des Trophées réussite de la Loire, le Département a remis le 17 décembre le prix de l'initiative à Lactips. Implantée à Métrotech (Saint-Jean-Bonnefonds), cette start-up valorise un brevet de l'Université Jean Monnet en fabriquant un plastique biosourcé, hydrosoluble et comestible à base de protéines de lait !

115 000 €

C'est le montant total de l'aide départementale attribuée pour la saison 2015-2016 à 81 sportifs ligériens de haut niveau, reçus le 18 décembre à l'Hôtel du Département pour la remise des bourses.

Les artistes foréziens du XIXe siècle

BEAU-LIVRE

Peintres, sculpteurs, photographes, maîtres-verriers…

Le *Dictionnaire des artistes foréziens du XIXe siècle* de Jacques Beauffet, paru mi-décembre (Ceysson Éditions d'Art, 20 €), présente pas moins de 362 créateurs ligériens !

+ D'INFOS

www.ceysson.com

PEACE FOR PARIS

Dimanche 22 novembre, les Verts ont foulé la pelouse du stade Geoffroy Guichard avec un maillot portant le sigle « Peace for Paris » à la place des habituels logos des partenaires du club, en hommage aux 130 personnes tuées lors des attentats du 13 novembre. Avant le début du match ASSE/OM, les joueurs et les 35 000 spectateurs ont entonné la Marseillaise. Une minute de silence a ensuite rempli le stade d'une émotion palpable. Le 16 novembre, c'est la France entière qui s'était figée à midi en mémoire des victimes. Plus de dix mille personnes s'étaient ainsi rassemblées sur les places publiques ligériennes.

INTER SPORT
INTER SPORT
INTER SPORT
INTER SPORT

INTERVIEW. Mi-novembre, Bernard Bonne a reçu à l'Hôtel du Département les maires et présidents d'intercommunalités de la Loire pour une journée de travail consacrée notamment à la solidarité territoriale. En marge de cette rencontre, il nous a présenté les nouvelles priorités du Département pour l'accompagnement des territoires ligériens.

« Des villes fortes ne vont pas sans des campagnes fortes »

Quel est le rôle du Département vis-à-vis des communes et des intercommunalités ?
C'est un partenaire essentiel ! Sans l'accompagnement financier et technique du Département, elles ne pourraient bien souvent pas faire aboutir leurs projets. Sur les cinq dernières années, 182 millions d'euros d'aides départementales ont été alloués à des projets de territoire portés par des communes ou des structures intercommunales. Il peut s'agir par exemple de la construction de mairies, d'écoles ou d'équipements sportifs dans le cadre de contrats communaux ou territoriaux. Nous apportons aussi un accompagnement dans des domaines tels l'eau, l'environnement, et des aides spécifiques pour la solidarité ou la voirie communale.

Cet accompagnement va-t-il évoluer dans un contexte de resserrement budgétaire ?
Il est vrai que nous faisons face à une situation financière de plus en plus contraignante, avec des marges de manœuvre qui se réduisent. Entre 2014 et 2017, le Département de la Loire va perdre en cumulé près de 100 millions d'euros de dotations de l'État ! C'est colossal. D'autant plus que les dépenses liées à l'allocation RSA ont doublé depuis 2008. Pour autant, il n'est pas question de laisser tomber les communes. Les accompagner dans leurs projets reste une priorité absolue du Département de la Loire. Et ce pour une raison simple : l'équilibre et l'équité territoriale sont à ce prix. Par nos interventions, nous voulons en effet garantir une complémentarité entre zones rurales, urbaines et périurbaines.

Bernard Bonne. Le président du Département de la Loire défend l'équilibre territorial entre zones rurales, urbaines et périurbaines.

> “Nous ne voulons pas que la réforme territoriale aboutisse à des territoires à plusieurs vitesses.”

À ce propos, quel est l’impact de la récente réforme territoriale sur cet équilibre ?

Le Département a vu ses compétences évoluer mais il a été conforté dans son rôle de chef de file de la solidarité humaine et territoriale. En parallèle, la place des métropoles et des intercommunalités a été renforcée. Mais des villes fortes et des intercommunalités fortes ne vont pas sans des campagnes fortes ! C’est ma conviction profonde. C’est pourquoi, dans la Loire, nous allons continuer à soutenir activement les communes dans leurs projets : nous ne voulons pas que la réforme territoriale aboutisse à des territoires à plusieurs vitesses. J’en profite pour saluer le travail des services départementaux qui sont pleinement mobilisés pour offrir aux communes un accompagnement de qualité.

Vous venez de présenter aux élus ligériens un nouveau dispositif d’aide aux collectivités…

Oui, car nous devons nous adapter à cette nouvelle donne territoriale et budgétaire. Le Département de la Loire souhaite pérenniser son dispositif d’accompagnement des territoires et renforcer son efficacité. Dans cette optique, il ne se limitera plus à un rôle de financeur des projets des collectivités mais s’affirmera aussi en tant que coordonnateur et animateur. Autrement dit, il faut renforcer le passage d’un mode de guichet à un mode de coopération et de partenariat rénové entre le Département et les communes ou intercommunalités. C’est l’idée phare de notre nouveau dispositif d’aide. Nous concentrerons par ailleurs nos efforts sur des projets qui auront de véritables effets de levier au service des habitants et des territoires. Notre ambition est ainsi de renforcer, main dans la main avec les collectivités, la compétitivité et l’attractivité de la Loire.

Concrètement, comment s’organisera cette aide ?

Nous avons identifié quatre dispositifs : un fonds de solidarité global, de nouveaux contrats négociés, des appels à projets et une offre d’ingénierie territoriale mutualisée et coordonnée. Ce nouveau dispositif d’accompagnement des territoires sera construit en 2016 et mis en œuvre progressivement. Le Département a d’ores et déjà inscrit 155 millions d’euros dans son programme pluriannuel d’investissement 2016-2021 pour honorer ses engagements en cours et accompagner des projets nouveaux.

Depuis juin dernier, vous présidez la commission des politiques territoriales de l’Assemblée des Départements de France (ADF). Quel bilan tirez-vous de ces premiers mois à cette fonction ?

La réforme territoriale a été menée de façon confuse et peu lisible par le gouvernement. Les Départements ont ainsi été confrontés à de nombreuses annonces contradictoires concernant leurs compétences et leur avenir. De plus, ils sont financièrement asphyxiés par la baisse des dotations de l’État conjuguée à la hausse des dépenses liées au RSA. Cette situation menace clairement l’égalité territoriale, et fragilise la capacité d’action et d’investissement des Départements. L’ADF attend donc de l’État qu’il garantisse aux Départements les moyens de maintenir leurs politiques. Cela dit, toutes les collectivités sont soumises aujourd’hui à une réalité implacable : elles doivent faire mieux avec moins d’argent.

Existe-t-il des solutions pour rendre le service public plus efficace et moins onéreux ?

À nous de les inventer ! Cela passe bien entendu par la maîtrise des dépenses de fonctionnement, mais aussi par l’évaluation des politiques publiques, qui s’inscrit dans une démarche d’amélioration continue. Nous, les Départements, nous avons aussi tout intérêt à nous appuyer pour nos investissements sur la logique des bassins de vie, plutôt que sur les strictes limites territoriales. Un équipement sportif peut par exemple profiter aux habitants de plusieurs collectivités. Pour conjuguer efficacité et proximité, nous venons aussi de lancer dans la Loire un projet de Maisons de services publics, qui permettraient de coller au mieux aux besoins du terrain. ■

Digitalisation. **Musique, tablettes, ressources en ligne… La Médiathèque départementale de la Loire est entrée de plain-pied dans l'ère numérique.**

DIFFUSER LA CULTURE DANS SON RÉSEAU DE 230 BIBLIOTHÈQUES, TELLE EST LA VOCATION DE LA MÉDIATHÈQUE DÉPARTEMENTALE DE LA LOIRE. TABLETTES, EXPOSITIONS INTERACTIVES, LISEUSES, RESSOURCES EN LIGNE… SON OFFRE S'EST LARGEMENT DIGITALISÉE CES TROIS DERNIÈRES ANNÉES.

La médiathèque c'est branché

Depuis 50 ans, la Médiathèque départementale de la Loire (MDL) a vécu de véritables révolutions culturelles et technologiques. Prenant dès le départ le virage du numérique, elle a choisi d'exploiter la complémentarité entre les livres traditionnels et les nouvelles technologies. « *Nous nous positionnons dans l'ère du XXIe siècle* », explique la directrice, Colette Modion. « *Notre objectif est d'inscrire la lecture publique dans le quotidien des Ligériens avec des documents et services accessibles à moins de 30 minutes de chez eux.* » Pour anticiper et accompagner les attentes des publics, cette offre fait désormais la part belle au numérique : liseuses, ressources en ligne, expositions interactives mais aussi jeux vidéo éducatifs… Chacun de ces supports est une porte ouverte sur la culture et contribue à sa démocratisation. « *La lutte contre la fracture sociale passe par la lutte contre la fracture numérique. Notre ambition est de transformer chaque médiathèque en espace de rencontres, de loisirs et de culture… Bref, en "troisième lieu" après le domicile et le travail, consacré à la vie sociale.* »

TOUTES LES INFOS COMPLÉMENTAIRES

www.loire.fr

ÉLARGIR L'ACCÈS À LA CULTURE

Première innovation, le déploiement par la MDL de liseuses depuis 2012. Prêtées aux usagers, elles comportent chacune 50 ouvrages numériques. Elles plaisent aux plus jeunes, mais aussi aux retraités, qui sont nombreux à les avoir adoptées. Les tablettes, elles, sont proposées uniquement sur place pour une initiation ou une consultation. Derniers arrivés, les jeux vidéo : « *Ils contribuent à réconcilier le public adolescent avec les médiathèques, à créer du lien intergénérationnel. Une attention particulière est portée à leur dimension pédagogique et esthétique.* » Les bénévoles du réseau ont été formés à toutes ces nouvelles pratiques et certains se sont pris au jeu : « *Ils ont pu développer des animations, des soirées ludiques autour de liseuses par exemple* ». Quant aux ressources en ligne, elles constituent le pilier de la digitalisation de la MDL, avec des milliers d'articles, de titres musicaux et d'heures d'autoformation proposés aux abonnés. Depuis fin 2014, elles sont disponibles directement depuis le site **www.loire-mediatheque.fr.**

« *Certaines personnes viennent s'inscrire uniquement pour accéder à ces contenus numériques* », observe Émilie Vallon, médiathécaire à Neulise. À ce jour, plus de 4 600 Ligériens y sont déjà connectés. Un chiffre qui n'a pas fini de croître. ■

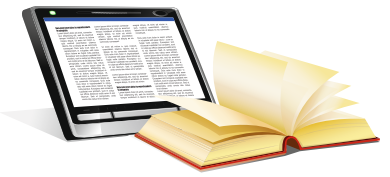

70 %

DES FRANÇAIS LISENT DES LIVRES EN FORMAT PAPIER OU NUMÉRIQUE

Source : étude Ipsos 2014 « Les Français et la lecture »

C'est nouveau !

DEPUIS FIN NOVEMBRE, LA MÉDIATHÈQUE DÉPARTEMENTALE DÉPLOIE AU SEIN DE SON RÉSEAU DES BORNES « 1D TOUCH ». ELLES VOUS PERMETTENT D'ÉCOUTER EN LIGNE DES MILLIERS DE TITRES DE MUSIQUE INDÉPENDANTE.

À quoi ça sert ?

À accéder directement au catalogue de musiques indépendantes de la plateforme ligérienne 1D Touch, qui recense déjà plus d'un million de titres.

Comment ça marche ?

Chaque borne est équipée d'un écran tactile et d'un casque audio. Il vous suffit de rechercher les titres ou artistes qui vous intéressent pour les écouter.

Où les trouver ?

La Médiathèque départementale vient de s'équiper de deux bornes 1D Touch qui circulent dans l'ensemble de son réseau, même dans les petites bibliothèques de communes rurales ! Certains membres se sont aussi équipés eux-mêmes, comme les médiathèques Loire-Forez.

Et sinon ?

Le catalogue 1D Touch a été intégré à la base de ressources numériques de la MDL, mise gratuitement à disposition de tous les abonnés sur www.loire-mediatheque.fr.

Des expositions 100 % interactives

C'est l'une des vocations de la Médiathèque départementale : elle met à disposition de votre bibliothèque des outils d'animation culturelle. Depuis 2015, elle propose des expositions numériques. Un concept qui séduit petits et grands.

Il y a quelques mois, la Médiathèque départementale a acquis trois expositions d'un nouveau genre, qu'elle prête gratuitement au sein du réseau. Pour le plus grand plaisir des usagers. Nous assistons à une étrange déambulation entre deux rangées de livres. Olivier et sa fille Ludmila s'amusent à cliquer sur une tablette. Au programme de leur matinée culturelle, une enquête policière, à la frontière entre littérature, bande dessinée et jeu vidéo : *Mais qui a tué Lemaure ?* Armés d'un casque et de leur écran tactile, les voilà plongés dans la peau d'un inspecteur stagiaire. Appels des collègues policiers, sms, interrogatoire des témoins, comparaison d'empreintes… leur investigation va durer une trentaine de minutes.

ENCOURAGER LA LECTURE

Les nouvelles technologies permettent d'appréhender de façon originale le domaine de la fiction polar. Fabienne et Nathalie, la trentaine, ont été conquises par cette expérience : « *Nous avons été équipées d'un double casque pour effectuer l'enquête à deux. Nous avons passé un bon moment.* » Au-delà du jeu, cette animation 2.0 favorise les échanges et la curiosité littéraire, une sélection d'ouvrages venant compléter le tout. Objectif affiché : valoriser les fonds documentaires de la Médiathèque départementale. « *Nous souhaitons ainsi attirer de nouveaux publics, pas forcément lecteurs au départ, et les sensibiliser à une littérature en lien avec le thème de l'exposition* », explique la directrice Colette Modion. Et ça marche : depuis l'arrivée de ces nouveaux médias, la MDL a enregistré une forte augmentation des réservations de livres. Alors qui de la concierge, l'octogénaire, le couple parfait ou le voisin de palier vous ment ? Ludmila, Olivier, Fabienne et Nathalie ont trouvé le coupable. À vous de jouer ! ■

LISTE ET LIEUX DES EXPOSITIONS INTERACTIVES

www.loire-mediatheque.fr

3 questions à…

Georges Ziegler

1er vice-président chargé de l'économie et de la culture

La Médiathèque départementale ne cesse d'évoluer…

Son objectif phare reste inchangé : diffuser la culture dans les communes rurales. Mais pour cela, elle a considérablement élargi son offre, des livres aux CD et DVD, puis aux ressources numériques… jusqu'aux expositions interactives !

Comment le Département accompagne-t-il ces innovations ?

Nous nouons des partenariats avec les collectivités pour promouvoir la lecture publique. Nos agents proposent aussi des diagnostics territoriaux et de nombreuses formations, notamment pour les bénévoles du réseau de la Médiathèque départementale.

Quelles sont les perspectives dans les années à venir ?

Notre plan de lecture publique 2016-2020 ouvre de larges champs d'action. Des mutualisations sont à l'étude avec les médiathèques des villes de plus de 10 000 habitants, les CDI ou les musées. À terme, la MDL pourrait se positionner comme la direction départementale du livre et du multimédia.

Interactivité. **Le jeu vidéo est aujourd'hui la première industrie culturelle au monde. En proposant des jeux ludiques et éducatifs, les médiathèques attirent les familles et favorisent de nouveaux liens intergénérationnels.**

Connectés à tout âge

Loin de casser le lien social, le numérique est un vecteur d'échanges, notamment intergénérationnels. **Témoignages.**

Véritables carrefours de générations, les médiathèques explorent aujourd'hui la culture numérique sous toutes ses coutures. « *Ce sont des espaces de vie où tous les publics cohabitent* », observe Catherine Bruyère, responsable-adjointe de la médiathèque Loire-Forez à Saint-Just-Saint-Rambert. Avec 15 ordinateurs connectés à internet, un accès aux ressources en ligne 24h/24, une borne 1D Touch* et deux consoles de jeux vidéo, les nouvelles technologies font la force de cette structure. « *Mais le numérique est complémentaire au livre papier, qui ne disparaît pas pour autant… Bien au contraire !* », constate la médiathécaire.

RÉPONDRE AUX BESOINS DE CHACUN

Le service de proximité et la gratuité attirent de nombreux usagers. Martine, 52 ans, surfe sur le web une fois par semaine. « *En ce moment, je fais des recherches d'emploi. Ma fille de 15 ans m'accompagne et en profite pour récupérer des livres et DVD, ou écouter de la musique.* » Propices aux échanges, les bibliothèques-médiathèques accueillent des personnes aux profils très variés. Toutes profitent des technologies numériques pour découvrir, apprendre, s'amuser mais aussi parfois en tant que précieux outil de réinsertion.

ATTIRER LES ADOLESCENTS

Manettes en main, Bruno, 12 ans, joue quant à lui à des jeux vidéo pédagogiques. « *Je viens le mercredi avec ma grande sœur. Ici, je me suis fait des amis* », raconte-t-il en souriant à Emin, son copain de médiathèque, plongé dans la lecture d'un livre. « *Les jeux vidéo nous permettent d'élargir la fréquentation de ce lieu dit "de savoir"* », souligne Catherine Bruyère. Lors des vacances scolaires, des tournois de jeux vidéo sont organisés. « *Il faut d'ailleurs se débarrasser du cliché "jeux vidéo = adolescents" !* » Les jeunes sont souvent accompagnés de grands-parents qui n'hésitent pas à prendre les commandes. ■

* *Voir page 16*

Éclairage >> Nicole Bobichon

Bénévole à la médiathèque du Crozet

Quand la médiathèque du Crozet s'est-elle ouverte au numérique ?

Dès son ouverture en 2010 ! Nous étions cinq bénévoles sans expérience. La Médiathèque départementale nous a mis en confiance et formés, de l'accueil du public au numérique.

En quoi consiste cette formation ?

Nous avons notamment été formés à l'utilisation des liseuses. Ce qui nous a permis ensuite d'apprendre au public à les utiliser pour découvrir les livres numériques. Cela nous rapproche des usagers. Nous en profitons pour mieux affirmer notre identité de lieu démocratique, de rencontre et d'échanges.

Que représente votre offre dans une petite commune ?

C'est important. Livres en tous genres, pour tous les âges, CD, DVD, accès à internet, jeux vidéo… Tout est sous le coude. Les gens peuvent aussi simplement se poser, lire, écrire, méditer, rêver…
En tous les cas, ils ne peuvent pas dire qu'il n'y a rien au village ! ■

LES RESSOURCES EN LIGNE DE LA MÉDIATHÈQUE DÉPARTEMENTALE

REPÈRES

LA MÉDIATHÈQUE DÉPARTEMENTALE DE LA LOIRE, C'EST :

230 bibliothèques-médiathèques

1874 bénévoles

46 agents

63 500 abonnés

La Médiathèque départementale propose à ses abonnés un riche catalogue de ressources numériques, disponible depuis son site internet :
www.loire-mediatheque.fr

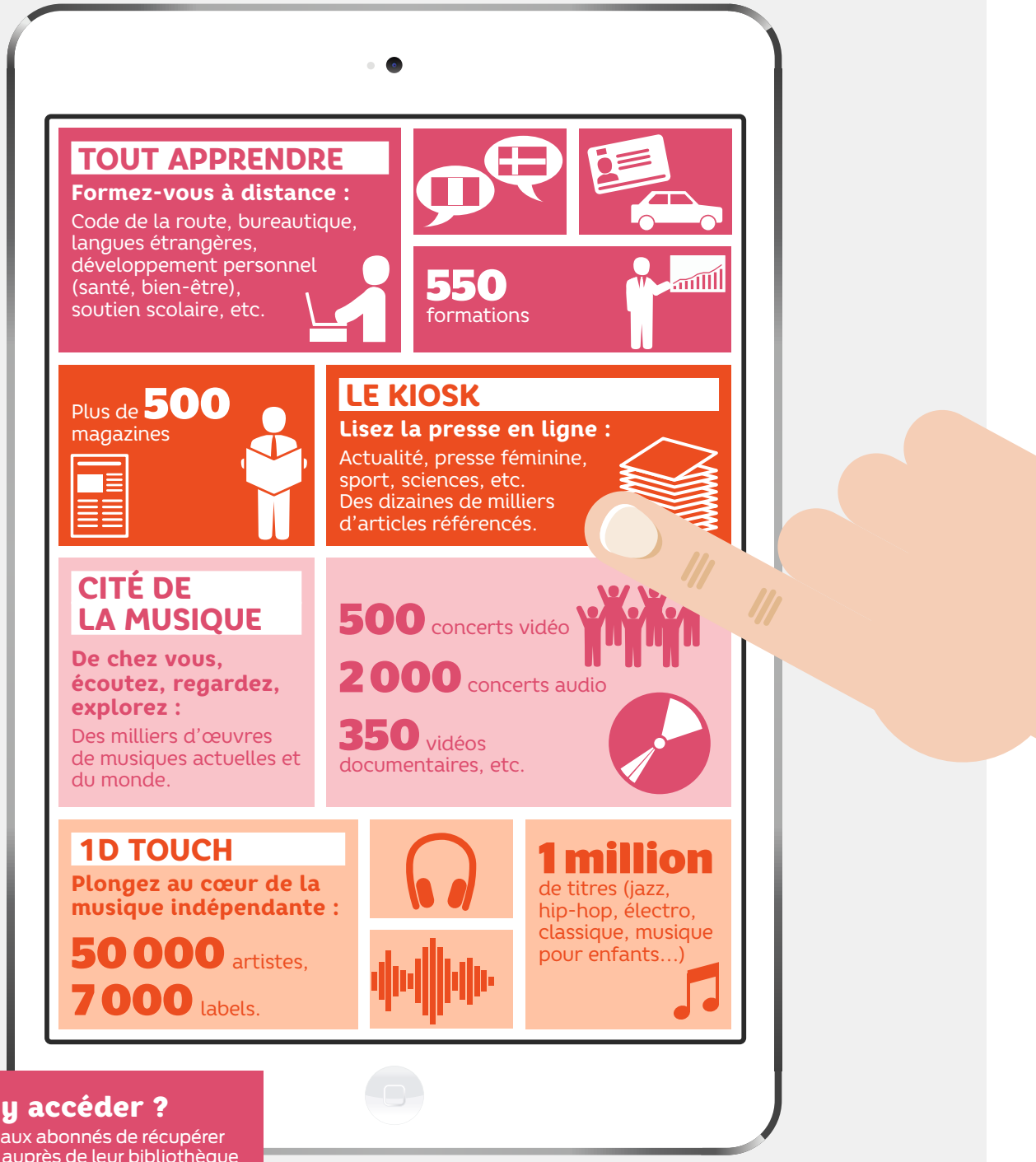

Comment y accéder ?

Il suffit pour cela aux abonnés de récupérer leurs identifiants auprès de leur bibliothèque et de se connecter sur le site web de la Médiathèque départementale.

DANS LA LOIRE, 11 500 PERSONNES ÂGÉES BÉNÉFICIENT DE L'ALLOCATION PERSONNALISÉE D'AUTONOMIE (APA) À DOMICILE. LES TRAVAILLEURS SOCIAUX DU DÉPARTEMENT LES ACCOMPAGNENT POUR ÉVALUER LEURS BESOINS ET LEUR PERMETTRE DE CONTINUER À VIVRE CHEZ ELLES. **REPORTAGE.**

Bien vieillir chez soi

Élise Greco, 87 ans, nous accueille dans l'ambiance chaleureuse de son appartement saint-chamonais. Dynamique et facétieuse, elle ne fait pas son âge, bien que la mémoire lui joue parfois des tours. Ses proches ont initié récemment une demande d'Allocation personnalisée d'autonomie auprès du Département. Ce jour-là, Gaëlle Grondona la rencontre pour évaluer ses besoins.

UNE AIDE SUR MESURE

N'importe quelle personne de plus de 60 ans peut faire une demande d'APA auprès de la Maison Loire Autonomie. Des travailleurs sociaux comme Gaëlle viennent alors à leur domicile. Cette visite a généralement lieu en présence d'un proche. Elle permet aux agents du Département d'évaluer la nature et le montant de l'aide nécessaire. Leur objectif : « *Maintenir le plus longtemps possible les personnes chez elles.* » Gaëlle questionne Élise sur sa mobilité et fait le tour de toutes les pièces. Elles relèvent ensemble les points de difficulté : le lit n'est-il pas trop bas ? La baignoire trop haute ?

1

2

1. Rencontrer. **Comme les autres travailleurs sociaux de la Maison Loire Autonomie, Gaëlle Grondona se déplace au domicile des personnes âgées pour évaluer leur perte d'autonomie.**

2. Échanger. **Une relation de confiance entre le senior et le travailleur social est nécessaire pour dessiner un plan d'aide parfaitement adapté.**

3

4

3. Conseiller. **L'agent départemental apporte son expertise pour aménager au mieux le domicile des personnes en perte d'autonomie et faciliter leur quotidien.**

4. Accompagner. **Les bénéficiaires de l'APA sont suivis et visités régulièrement afin de permettre une réévaluation de leurs besoins.**

La vieille dame se déplace seule et refuse qu'on installe une barre d'appui dans sa salle de bain. Toutefois, lorsque c'est nécessaire, le logement peut être adapté avec l'aide du Département ou équipé d'une télé-assistance reliée à une centrale d'écoute.

SIMPLIFIER LE QUOTIDIEN

Chaque détail compte pour faciliter le quotidien des bénéficiaires de l'APA. Gaëlle interroge Élise sur ses habitudes de vie et son alimentation. « *Je suis bien entourée. Mon neveu s'occupe de mes papiers et mes amies me font parfois quelques courses* », explique l'octogénaire, qui bénéficie déjà du portage de repas un jour sur deux et d'une aide ménagère. En l'absence de ses proches, elle profite aussi ponctuellement des services d'un établissement adapté. Dans le cadre de l'APA, le Département peut également prendre en charge des frais de séjour dans une structure d'accueil de jour ou d'hébergement temporaire. « *Pour certains, c'est l'occasion de rompre l'isolement* », souligne Gaëlle. Pour elle, la qualité du contact humain est essentielle pour mener à bien sa mission. « *C'est au travailleur social de bien identifier les besoins de chaque senior pour lui offrir un accompagnement efficace et pérenne.* » Un investissement récompensé par le plaisir que manifestent les personnes en perte d'autonomie à rester indépendantes. « *Aujourd'hui ce n'est pas comme dans le temps, on se sent soutenu, c'est rassurant* », confie Élise à Gaëlle. « *Heureusement que vous êtes là !* » ■

+ D'INFOS

MAISON LOIRE AUTONOMIE
Numéro unique : 04 77 49 91 91
Du lundi au vendredi de 8 h 30 à 12 h 30
www.loire.fr

GROUPE UNION POUR LA LOIRE

2016 : COURAGE ET CLARTÉ BUDGÉTAIRE

En cette période de vœux, il est d'usage de vous souhaiter le meilleur pour cette nouvelle année. Il est de coutume d'espérer la joie dans les familles.

Mais c'est en premier lieu un message de rassemblement que nous voulons vous adresser. Les récents attentats constituent une attaque frontale contre nos valeurs fondamentales et notre République. Face à une telle situation, aucun amalgame ne doit être accepté et toléré : chaque citoyen est concerné par ces ignobles actes de terrorisme et notre résolution collective doit être sans faille pour combattre la barbarie. La grandeur de la France réside dans son unité et dans sa capacité à rester elle-même dans les instants les plus critiques. Malgré les attaques, les Français sont debout. Ils ont prouvé de la plus belle des manières qu'en dépit des menaces, notre démocratie est intacte et continue de protéger les libertés essentielles garanties aux citoyens.

La période de fortes turbulences que nous traversons nécessite la mobilisation de tous les citoyens et exige une capacité de réaction forte des élus. C'est dans cet esprit, que la majorité agit au Département.

L'exécutif départemental assume donc ses responsabilités en affirmant clairement l'ambition du Département d'être le garant des solidarités territoriales et humaines :

- un Département plus juste, qui assume pleinement ses missions de solidarité et qui veille à ce que l'aide sociale aille à ceux qui y ont droit et qui en ont besoin,
- un Département aux côtés des communes qui les accompagne dans leurs projets d'investissement,
- un Département ambitieux pour l'avenir de la Loire qui maintient ses efforts d'investissement pour soutenir l'emploi et les entreprises locales.

Et cette ambition se traduit par un budget de responsabilité dans un contexte drastique de baisse des dotations de l'État aux collectivités.

Le Département de la Loire est ainsi appelé à contribuer au redressement des finances publiques à hauteur de 12 M€ en 2016, soit près de 95 M€ de dotations cumulées en moins d'ici 2017. Et dans le même temps, le nombre de bénéficiaires du RSA, à la charge du Département, ne cesse d'augmenter. D'ailleurs les présidents de Conseils Départementaux réunis à Troyes ont souligné à l'unanimité que « la prise en charge du coût croissant de ces allocations n'est plus supportable » et que « l'État doit garantir à nos collectivités les moyens d'exercer leurs compétences ».

Face à cette réalité, nous nous sommes donnés les moyens de faire face. Nous évaluons systématiquement nos politiques, les adaptons et recherchons partout l'efficience budgétaire.

- **Cela se traduit par un chiffre :** notre collectivité a fait le choix de s'engager dans un Plan Pluriannuel d'Investissements de 450 M€ sur la période 2016-2021. Et pour 2016, ce sont donc **86 M€ dédiés à un investissement nécessaire et utile**, pour l'amélioration de la qualité des services rendus aux habitants de notre département : routes sécurisées, collèges performants, actions en faveur du sport, de la culture et de la vie associative,
- **C'est aussi un budget pour les politiques sociales de 452 M€ en 2016** qui nous permet de maintenir les actions sociales en faveur des aînés, de l'enfance, des personnes en situation de handicap et de la jeunesse.

Ainsi dans la Loire, chaque euro dépensé doit être un euro utilement dépensé. C'est ce qui nous permet de ne pas augmenter les impôts pour la 5e année consécutive. Tous ces efforts démontrent qu'un Département géré avec responsabilité est utile, indispensable aux Ligériens et au bien-vivre dans nos territoires. ■

Canton d'Andrézieux-Bouthéon :
Michèle Maras
et Sylvain Dardoullier
Canton de Boën-sur-Lignon :
Chantal Brosse
et Pierre-Jean Rochette
Canton de Charlieu :
Clotilde Robin
et Jérémie Lacroix
Canton du Coteau :
Véronique Chaverot
et Daniel Fréchet
Canton de Feurs :
Marianne Darfeuille
et Pierre Véricel
Canton de Montbrison :
Annick Brunel
et Jean-Yves Bonnefoy
Canton du Pilat :
Valérie Peysselon
et Bernard Bonne
Canton de Rive-de-Gier :
Séverine Reynaud
et Jean-Claude Charvin
Canton de Saint-Chamond :
Solange Berlier et Hervé Reynaud
Canton de Saint-Étienne 1 :
Fabienne Perrin et Georges Ziegler
Canton de Saint-Étienne 2 :
Alexandra Custodio
et Jean-François Barnier
Canton de Saint-Étienne 4 :
Christiane Jodar et Paul Celle
Canton de Saint-Just-Saint-Rambert :
Colette Ferrand
et Alain Laurendon
Canton de Sorbiers :
Corinne Besson-Fayolle
et Bernard Philibert
Les élus du Groupe Union pour la Loire
www.unionpourlaloire.fr

GROUPE GAUCHE RÉPUBLICAINE ET CITOYENNE

RENFORCER LA COHÉSION DE NOTRE SOCIÉTÉ

La terrible actualité nous l'a rappelé : renforcer la cohésion de notre société et faire vivre la fraternité républicaine est notre devoir absolu !

Faire vivre les solidarités au cœur de notre Société est pour nous la mission prioritaire de notre Conseil départemental. C'est pour cela que nous le défendons face au cap de la réforme territoriale en cours qui va fragiliser les solidarités construites et réduire la démocratie ! La démocratie est indispensable pour que notre peuple s'unisse et se mobilise face à l'adversité qui menace son unité. À nous élus de la faire vivre… et déjà au sein de notre assemblée départementale où nos votes doivent exprimer le respect de nos convictions ! Nous devons défendre des idées, non pas sur « qui les formule », mais sur leur pertinence à servir le Bien Commun. C'est pour cela que nous avons voté la dernière décision modificative du budget 2015 car nous l'avons jugée conforme à cette exigence ! Et pour la même raison, forte sera notre vigilance lors de la construction du budget 2016 pour que notre Conseil départemental puisse donner le meilleur de lui-même là où il est utile… Nous veillerons à ce qu'il soit à l'abri des forces politiciennes, démagogiques et technocratiques qui pourraient l'affaiblir, et que nous dénoncerions.

Mais l'exigence démocratique conditionne la réussite de l'action : notre Collectivité départementale doit réfléchir et agir avec tous ses élus ; elle doit le faire aussi au contact de la vie de nos territoires et de notre société, en dialogue avec leurs acteurs locaux, élus et citoyens. Telles sont les conditions pour organiser les solidarités humaines et territoriales, et pouvoir les faire vivre dans tous nos espaces urbains et ruraux en faisant rimer solidarité avec responsabilité : lorsque ces conditions ne sont pas au rendez-vous, nous avons le devoir de le dire ! Et nous l'avons déjà dit à propos d'un audit social commandité par une agglomération, et pour lequel notre Conseil départemental aura été à cette occasion réduit au rôle de simple guichet pour rémunérer un bureau d'étude. ■

Jean Bartholin, Violette Auberger,
Pascale Vialle-Dutel

GROUPE LOIRE SOLIDAIRE

RETROUVER L'ESPOIR

L'année 2015 aura été éprouvante à bien des égards. Au-delà des effets directs dans notre vie quotidienne de la crise persistante, notre pays est marqué par la menace terroriste et reste traumatisé par les actes barbares des mois de janvier et novembre derniers.

Malgré ce climat pesant qui va durer, il nous faut continuer à défendre ce qui fait la force et la grandeur de la France : nos valeurs, nos convictions, notre modèle de société, notre conception du vivre ensemble. Nous devons continuer à « faire société » ensemble et refuser de céder aux sirènes du populisme et de la démagogie. Nous devons lutter aussi pour préserver notre modèle social, tant celui-ci participe de ce que nous sommes.

Dans ce cadre-là, note institution départementale a un rôle crucial à jouer. Garante des solidarités humaines et territoriales, elle doit rester un acteur de premier plan dans l'ambition partagée du vivre ensemble. Dans un contexte budgétaire dont nous n'ignorons pas les contraintes, le Département doit faire et assumer des choix politiques pour se concentrer sur ses compétences fondamentales (personnes âgées, handicap, petite enfance, collèges…) au service du lien social et des personnes et des territoires les plus fragiles.

Aussi, vos élus du groupe Loire Solidaire se mobilisent pour préserver les budgets du sport, de la culture, de l'éducation populaire et de la vie associative au sens large, car nous considérons que soutenir ces actions, c'est aussi effectuer de l'action sociale préventive, au-delà des emplois directs et tout à fait productifs qu'elles représentent sur notre territoire. Le Département ne doit pas se désengager de ces champs d'intervention.

L'impérieuse nécessité de renforcer notre sécurité ne doit pas non plus nous faire oublier que la préoccupation première des Français, comme des Ligériens, reste l'emploi. Si la fin d'année a laissé entrevoir des raisons d'espérer, il ne faut pas relâcher l'effort. Nous nous réjouissons qu'après des appels réitérés depuis plusieurs années, le Département se soit enfin engagé à « changer de braquet », en annonçant le doublement du nombre d'emplois aidés qu'il proposera en 2016 aux bénéficiaires du RSA.

En 2016, c'est dans un esprit de responsabilité, tout en étant toujours force de proposition dans le cadre de l'opposition constructive que nous menons au sein de l'Assemblée départementale, que nous continuerons à défendre avec force et conviction les engagements que nous avons pris devant vous en mars dernier.

Nous vous souhaitons à toutes et à tous, ainsi qu'à vos proches, une très bonne année. Pour que 2016 soit l'année de l'espoir. ■

Le Président, Pierrick Courbon, et ses collègues Arlette Bernard, Brigitte Dumoulin, Joseph Ferrara, Régis Juanico, Jean-Jacques Ladet, Éric Michaud, Nadia Semache, Marie-Michelle Vialleton

Groupe « Loire Solidaire », Socialistes, Écologistes et Apparentés
9, rue Charles de Gaulle - 42000 Saint-Étienne
Tél. : 04 77 59 32 03

PERCHÉ SUR LES HAUTEURS DU PILAT, **LE BESSAT** EST À SEULEMENT VINGT MINUTES DE SAINT-ÉTIENNE. CULMINANT À 1 170 MÈTRES, C'EST LE VILLAGE LE PLUS ÉLEVÉ DE LA LOIRE. IL OFFRE UN COIN DE PARADIS TANT AUX AMATEURS DE NATURE QU'AUX MORDUS DE SKI DE FOND.

Prenez l'air au Bessat

Des forêts de sapins, des animaux sauvages croisés au détour d'un chemin et de beaux paysages à perte de vue. Bienvenue au Bessat, le rendez-vous des amoureux de sports de pleine nature. À deux pas du village montagnard, fier de son église néoromane entourée de maisons de granit et de chalets, une myriade d'activités vous attend en hiver : ski de fond, raquettes, chiens de traîneau, biathlon… Laissez-vous glisser doucement vers les chemins du Bessat/Les Grands Bois, l'un des trois domaines de l'espace nordique des Monts du Pilat.

Des chiens de traîneau pour découvrir le Pilat autrement !

1. Idyllique
Calme et beauté vous entourent sur les sentiers du Pilat, où vous croiserez peut-être même des biches !

2. Nordique
Le domaine nordique Le Bessat/Les Grands Bois offre 35 km de pistes de ski de fond.

3. Insolite
Au pied de l'espace nordique, Cap'Oxygène vous invite à découvrir la balnéo'bois d'extérieur.

LES JOIES DE LA NEIGE

Armés d'une paire de bâtons, les adeptes de ski de fond alternatif et de skating affrontent la neige sur 35 km de pistes tracées, balisées et sécurisées. Tout en admirant le paysage blanchi, les marcheurs en raquettes foulent tranquillement la poudreuse ou les chemins spécialement damés pour eux. Vous n'êtes pas équipés ? Cette station sportive et familiale propose quatre points de location de matériel. Au loin, des cris de joie et des éclats de rire résonnent : les tout-petits s'amusent à l'espace ludoski. Courses de luge, bonhommes de neige… Les joues rosies par le froid vivifiant, chacun profite à son rythme des plaisirs de la montagne. Si vous avez l'esprit d'aventure, vous pouvez même jouer aux chasseurs en vous initiant au biathlon laser. Cette activité sécurisée combine tir à la carabine et ski de fond. Quant aux férus de sensations fortes, ils peuvent tester le snowkite à la Jasserie pour dévaler les pistes, tractés par le vent !

PLEIN LES YEUX

Au Bessat, on respire de l'air pur à pleins poumons, et on ouvre grand les yeux. Depuis la Croix de Chaubouret, impossible de ne pas s'émerveiller face au panorama qui s'offre sur la vallée du Rhône. Par temps clair, vous pouvez aussi admirer au loin la majestueuse chaîne des Alpes. Et la magie continue grâce au doux crissement des pattes des huskies s'enfonçant dans la neige. Vous avez toujours rêvé d'une randonnée avec des chiens de traîneau ? Partez à la découverte du Pilat avec Angoon, Sedna, Nanook et le reste de la meute de l'association Kimudjuk. Bref, nul besoin de partir en Alaska : dans la Loire, les bonheurs nordiques sont à portée de main ! ■

1

2

3

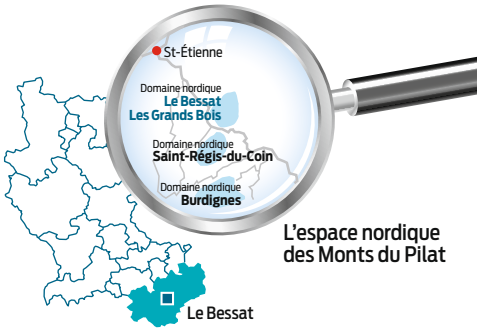

L'espace nordique des Monts du Pilat

EN PRATIQUE

Y ALLER

À 20 minutes de Saint-Étienne **en voiture** ou en **TIL** (ligne 102)

PROFITER DE LA NEIGE

3 entrées pour le ski de fond : la Croix de Chaubouret, le Tremplin, les Trois Croix.
Promenades en raquettes au départ du Tremplin.
Veillées nordiques les 9 janvier, 13 et 27 février.
Location de matériel au Bessat.

S'ÉVADER

Baptême en chiens de traîneau, cani-tir, cani-randonnée, soirées trappeurs, etc.
Tél. : 06 85 63 23 68
Kimudjuk.wifeo.com

SE RELAXER

Balnéo'bois d'extérieur, Massages, soins...
663 chemin du Tremplin au Bessat
Tél. : 06 81 57 38 08
www.capoxygene.com

SE RESTAURER

Auberge de la Jasserie
La Jasserie du Pilat au Bessat
Tél. : 04 77 20 40 16
www.lajasserie.com

Copains Comme Cochons
Place de l'Église au Bessat
Tél. : 04 77 20 45 90

Salle hors-sac au village et à la Croix de Chaubouret

DORMIR

Gîte Sauzay (Gîte de France)
Le Bessat
Tél. : 06 71 60 85 88

Hôtel Le Chaubouret
Croix de Chaubouret au Bessat
Tél. : 04 77 20 41 91

+ D'INFOS

COMMUNAUTÉ DE COMMUNES DES MONTS DU PILAT
Tél.: 04 77 39 69 21
www.cc-montsdupilat.fr

LES BONUS EN IMAGES

www.loire.fr

TOUS LES BONS PLANS DANS LA LOIRE

www.loiretourisme.com

QUAND LA DANSE RASSEMBLE

Compagnie Dyptik

CRÉATIFS ET ÉNERGIQUES, CES DANSEURS DE HIP-HOP STÉPHANOIS ENTRAÎNENT DES AMATEURS DANS LEURS SPECTACLES PARTICIPATIFS.

Deux directeurs artistiques, vingt danseurs et une ascension fulgurante. Créée en 2013, la compagnie Dyptik rencontre déjà un succès international en faisant rimer hip-hop avec création. Le leitmotiv de ses fondateurs, Souhail Marchiche et Mehdi Meghari : aller à la rencontre du public pour développer la culture chorégraphique du plus grand nombre. « *Nous sommes convaincus que les liens qui se créent durant ces moments sont susceptibles de dynamiser le territoire local, tout en donnant naissance à de nouveaux élans artistiques.* » Aujourd'hui, Dyptik permet même à tout un chacun de partager le travail de création et la scène avec des danseurs professionnels en intégrant une pièce du répertoire de la compagnie. Une trentaine d'amateurs ligériens vivent depuis fin novembre cette expérience unique. Seule condition : avoir plus de 13 ans. Préparé sur huit ateliers, le spectacle participatif *Dissidence* se produira début février à Andrézieux-Bouthéon. Une approche du hip-hop curieuse, décomplexée et vibrante ! ■

“Dynamiser le territoire local, tout en donnant naissance à de nouveaux élans artistiques.”

DISSIDENCE : CRÉATION CHORÉGRAPHIQUE PARTICIPATIVE

Le samedi 6 février 2016
Théâtre du Parc
Andrézieux-Bouthéon
www.theatreduparc.com

+ D'INFOS

www.dyptik.com

COUP DE MAÎTRE

François Allaigre

49 ANS, CRÉATEUR DU « STAR MASTER », UN JEU CONÇU POUR STIMULER LA MÉMOIRE.

Il a toujours bouillonné d'idées. François Allaigre vient d'en traduire une en jeu de société innovant. Convivial et intergénérationnel, le Star Master est précieux également pour les personnes souffrant de troubles de type Alzheimer. « *La mémoire, ça se travaille ! Des jeux existent pour cela depuis l'Antiquité* », souligne ce Stéphanois. La partie dure moins d'un quart d'heure, avec au maximum six participants. Développé en partenariat notamment avec France Alzheimer, cet amusant casse-tête permet d'aider et de détecter les personnes souffrant de problèmes cognitifs. Mais les enfants ont aussi adopté ce jeu très pédagogique ! Réalisé par l'éditeur altiligérien Star Master Group, il existe en version familiale classique ou simplifiée. Pour jouer en solitaire, la version MasterOne est téléchargeable sur Apple Store ou Google Play. Exposé en 2015 à la Cité des sciences et de l'industrie à Paris, le Star Master fera même son apparition sur les écrans dans le prochain film d'Yvan Attal. Un coup de maître ! ■

+ D'INFOS

www.starmastergroup.com
Le Star Master est en vente au Tapis vert à Saint-Étienne, Fêtes vos Jeux à Firminy et sur www.philibertnet.com

UN COURS D'HISTOIRE INTERACTIF

Floriane Blanc-Gilbert

41 ANS, FONDATRICE D'EXLUDO !, UNE SOCIÉTÉ DE PRODUCTION DE JEUX VIDÉO CULTURELS.

“ Transmettre la connaissance à travers un jeu. ”

Docteur en cultures et civilisations du monde occidental, Floriane Blanc-Gilbert veut enseigner l'histoire autrement à la nouvelle génération. « *C'est une discipline mal aimée, pourtant elle permet aux jeunes de porter un nouveau regard citoyen sur le monde. C'est le socle commun d'une société* », explique l'historienne, qui s'est convertie aux « empower games », ces jeux vidéo culturels et pourtant réellement ludiques. Sa start-up ExLudo ! développe actuellement sa première série, *Call of history* : une vingtaine d'épisodes pour réapprendre les fondamentaux, de l'Antiquité à la guerre froide. Conçus pour PC, tablette ou smartphone, en partenariat avec des chercheurs en cognition de l'adolescent et l'Éducation nationale, « *ils ne vident pas la tête mais la remplissent* », souligne la Ligérienne. Le joueur expérimente l'histoire de manière innovante. Pendant 10 à 20 minutes, il plonge dans la peau d'un personnage historique pour faire lui-même des choix sur le déroulement d'un épisode déterminant. « *Il faut aller chercher les jeunes là où ils sont : sur les écrans. Mais transmettre la connaissance à travers un jeu va redonner aux jeunes l'envie d'ouvrir ensuite un livre. J'en suis persuadée.* » ■

+ D'INFOS

www.exludo.net

OBJECTIF PLANÈTE

Christian Brodhag

63 ANS, PRÉSIDENT DU PÔLE ÉCO-CONCEPTION, ANCIEN DÉLÉGUÉ INTERMINISTÉRIEL AU DÉVELOPPEMENT DURABLE.

Faire de la Loire un département pilote en matière de développement durable : c'est l'ambition de Christian Brodhag. « *Notre territoire dispose de réels atouts et d'une longueur d'avance en la matière* », défend le président du Pôle national éco-conception basé à Saint-Étienne. « *Il faut faire reconnaître son rôle de pionnier au sein de la nouvelle région Auvergne-Rhône-Alpes, où chaque département doit affirmer ses spécificités !* » De l'école des Mines de Saint-Étienne à la tribune des Nations unies, cet expert est sur tous les fronts pour prôner l'éco-innovation. Et il s'appuie sur la Loire pour déployer des projets ambitieux à l'international. « *Je trouve ici une énergie d'innovation formidable* », confie l'ancien délégué interministériel au développement durable. Passionné très tôt par les questions climatiques, il s'appuie dès l'arrivée d'internet sur cette nouvelle technologie pour communiquer. En 2002, il fonde un portail web sur le Sommet de la Terre de Johannesburg, où il lance l'idée d'un système mondial d'information pour le développement durable. C'est la naissance de Médiaterre, une plateforme francophone qui compte aujourd'hui 28 millions de pages lues par an, gérée en grande partie depuis Saint-Étienne. Spécialisé par ailleurs dans le secteur de la construction durable, Christian Brodhag préside l'association Construction 21, un outil de veille multilingue implanté dans 10 pays. Il veut aujourd'hui profiter de l'impulsion donnée par la COP 21* pour convaincre les entreprises de se lancer dans l'éco-conception. « *C'est un investissement rentable et qui favorise l'innovation. Il y a là une opportunité à saisir pour les PME ligériennes !* » ■

** 21e conférence des Nations unies sur les changements climatiques (Paris, 30 novembre -11 décembre 2015)*

>> MADE IN LOIRE

C'EST QUOI ?

Un sac compartimenté
POUR LES SPORTIVES ACTIVES

C'EST OÙ ?

Conçu à Saint-Étienne
PAR LA PLATEFORME D'INNOVATION COLLABORATIVE NOV'IN

C'EST QUI ?

Karkoa
MARQUE DE BAGAGES SPORTIFS

UN SAC DE SPORT INTELLIGENT

NE MÉLANGEZ PLUS LE PROPRE ET LE SALE !

Chics, urbains et résistants, les sacs de sport Karkoa sont avant tout très ingénieux : un compartiment pour les vêtements propres, un autre pour les chaussures, un sac étanche pour le linge sale, une trousse de toilette, une poche isotherme pour l'eau et un espace de rangement pour tablette ou ordinateur… De quoi simplifier la vie des sportifs actifs ! Le nouveau modèle « Plume » en bandoulière est spécialement conçu pour les femmes. Il a été lancé fin 2015 en deux coloris, un an après son grand frère, le sac à dos « Smartbag », qui existe en 25 ou 40 litres. Vendus sur internet, les articles sont livrés gratuitement sous 4 jours. Une belle réussite pour la plateforme stéphanoise Nov'In, qui a piloté le projet de A à Z.

+ D'INFOS

www.karkoa.com

TOUT EST PENSÉ POUR LES SENIORS

Les Maisons de Siméon

Un logement qui s'adapte au vieillissement et facilite le quotidien des personnes âgées : les fondateurs des Maisons de Siméon ont bien l'intention de démocratiser cette idée. La start-up conçoit et réalise des habitations innovantes, écologiques et évolutives pour nos aînés. Véritable « *innovation sociale et technologique* », leur offre est constituée d'écoconstructions situées à moins de 300 mètres de commerces et services médicaux, équipées de douches à l'italienne, de cuisines modulables, de barres d'appui multifonctions, etc. La société, portée par Inter Forêt-Bois 42, adapte également des habitations existantes. Elle regroupe cinq professionnels dont un architecte, un ingénieur bois, un plombier et un designer, et bénéficie d'un accompagnement du Département de la Loire. Ses premiers logements seront inaugurés dans le Roannais en septembre 2016. ■

+ D'INFOS

www.lesmaisonsdesimeon.fr

Retrouvez Les Maisons de Siméon au Salon des Seniors, le 12 février 2016 à Riorges.

PRÉVENIR LES PLACEMENTS FAMILIAUX

Association AGASEF*

Même s'il se passe bien, un placement est toujours un drame pour toute la famille. C'est pourquoi l'AGASEF tente de les prévenir à travers une action expérimentale. L'idée : impliquer non plus seulement les parents, mais le réseau entier de l'enfant pour trouver des « personnes ressources » dans son entourage. Chaque session dure 9 mois. « *Le petit donne son avis et un système de gommettes lui permet d'évaluer les relations qu'il entretient avec ses proches* », explique le président Michel Plasse. Les éducateurs, eux, l'observent avec attention et disposent au besoin d'un logement pour l'accueillir quelques nuits par semaine. Cette démarche aide aussi les parents à établir d'autres liens avec leurs enfants, précise la directrice Anne-Marie Fauvet. « *Dernièrement, 25 enfants et des membres de leur entourage ont monté un petit spectacle. L'objectif était d'apprendre aux adultes à jouer avec les petits. Ça a très bien fonctionné !* » ■

* *Association de gestion de l'action sociale des ensembles familiaux*

+ D'INFOS

www.agasef.fr

Macarons au foie gras

COMME UN GRAND CHEF AVEC

Christophe Jouannic

RESTAURANT DU LAC DE VILLEREST À VILLEREST

Pour 25 macarons

Coques

2 tranches de pain d'épices sec
125 g de poudre d'amande
4 blancs d'œufs
1 cuillère à soupe de jus de citron
220 g de sucre glace
50 g de sucre en poudre
20 g de cacao en poudre
1 pincée de sel

Ganache

150 g de foie gras mi-cuit
20 cl de crème fraîche 30 % de matière grasse
1 cuillère à soupe de cognac
1 pincée de poivre

LES COQUES

Mixer le pain d'épices et garder la matière pour le décor.

Ajouter la poudre d'amande, le sucre glace et le cacao. **Remixer** le tout puis **tamiser.**

Monter les blancs en neige puis **ajouter** le jus de citron, le sucre et le sel.

Incorporer le mélange tamisé avec une spatule puis **former** des petits cercles de pâte sur une feuille de cuisson avec une poche à douille. **Parsemer** avec le reste du pain d'épices.

Laisser coquer (reposer à température) 30 minutes puis cuire au four à 170 °C pendant 12 minutes. Laissez refroidir.

LA GANACHE

Mixer le foie gras avec la crème et le cognac. **Ajouter** le poivre.

Mettre dans une poche à douille et remplir les coques.

Vous pouvez réserver au frais avant de déguster.

Par ici les sorties !

NOS 10 COUPS DE CŒUR

Alex Renart

>> 1

LES POLY'SONS

FESTIVAL DE CHANSON FRANCOPHONE

Karimouche, Alain Chamfort, Natacha Atlas, Sophie Tapie... Mais aussi des découvertes comme la Genevoise Loraine Félix ou Alex Renart, un chanteur à la plume et aux accords éclectiques, bourré d'énergie positive. Cette 13e édition des Poly'sons, rendez-vous incontournable des mordus de la chanson francophone, accueillera au total 28 groupes ou artistes. Cette année encore, cinq concerts « services compris » sont à l'affiche. Une formule très prisée : à l'entracte, une collation froide est offerte, le tout pour le prix d'un billet. Organisé par le Théâtre des Pénitents de Montbrison, le festival se déplace aussi à Écotay-l'Olme, Saint-Just-Saint-Rambert, Saint-Marcellin-en-Forez, Saint-Étienne, Marcoux, Chalmazel* et jusqu'à Villeurbanne.

** À l'occasion de la fête de la station le 18 février (voir en page 5 du supplément)*

DU 8 JANVIER AU 18 FÉVRIER
Théâtre des Pénitents à Montbrison
Tarif : 4,50 à 27 €
www.theatredespenitents.fr

>> 2

UN BEAU TÉNÉBREUX

THÉÂTRE

Un petit groupe d'estivants fortunés passe ses vacances au Grand Hôtel des Vagues, quelque part en Bretagne. L'arrivée d'un couple énigmatique va déclencher un tourbillon dans cette petite communauté... Matthieu Cruciani met en scène le roman de Julien Gracq en une pièce intimiste, puissante, musicale et très visuelle. Cette création de la Comédie de Saint-Étienne sera en tournée nationale à partir de février. Il s'agit de la première adaptation au théâtre de Julien Gracq.

DU 5 AU 8 JANVIER À 20 H
LE 9 JANVIER À 17 H
UN BEAU TÉNÉBREUX
Théâtre Jean Dasté
La Comédie de Saint-Étienne
De 5 à 21 €
www.lacomedie.fr

>> 3

TOUT POUR LES SENIORS ACTIFS

SALON

Culture et loisirs, voyages, forme et santé, patrimoine, droits et logements, nouvelles technologies, recrutement de bénévoles... Dédié aux seniors actifs, le salon Bien vivre en Roannais accueillera jusqu'à 90 exposants et attend plus de 5 000 visiteurs. De nombreuses animations, divers ateliers (généalogie, activités créatives...) et des conférences seront aussi au programme. Partenaire, le Département vous attend nombreux sur son stand.

DU 12 AU 14 FÉVRIER
SALON SENIORS – BIEN VIVRE EN ROANNAIS
Scarabée de Riorges
Entrée libre
www.lescarabee.net

4

DISNEY SUR GLACE

SPECTACLE FAMILIAL

Préparez-vous à revivre avec vos enfants quatre histoires de Disney ! Vibrez aux cascades de l'équipe de *Cars*, filant sur scène à toute allure. Plongez sous l'océan avec *La Petite Sirène*. Retrouvez vos jouets préférés avec toute la bande de *Toy Story*. Enfin, entrez dans le royaume glacé de *La Reine des Neiges* avec Anna et Elsa ! Un moment féerique à partager en famille.

LE 12 JANVIER À 19 H 30
LE 13 JANVIER À 14 H ET 17 H 30
LES MONDES FÉERIQUES
Zénith de Saint-Étienne
De 25,50 € à 54 €
www.zenith-saint-etienne.fr

5

GRANDIR MALIN

EXPOSITION-ATELIERS

Ils reviennent ! Après le succès de Mondo Minot en 2012, La Rotonde a ressorti ses crayons, ses feuilles et ses outils pour réaliser une seconde édition. Mondo Minot 2 est un voyage au pays des sciences en compagnie de Lilian et Capucine. Au programme : des rires, des découvertes, des manipulations, des contes, et de nombreuses surprises… Une seule consigne : « Il est interdit de ne pas toucher ! » Une exposition-ateliers pour grandir malin.

DE 2 À 7 ANS.

DU 1ER FÉVRIER AU 13 JUILLET
MONDO MINOT 2, ILS REVIENNENT !
CCSTI La Rotonde
École des Mines de Saint-Étienne
Tarif unique : 3 €
www.ccsti-larotonde.com

6

MONTAIGNE AUJOURD'HUI

RENDEZ-VOUS CULTURE

Historien de la littérature française et professeur au collège de France, Antoine Compagnon mène plusieurs carrières dont celles d'enseignant, de romancier et de critique littéraire. En 2013, il publie l'ouvrage à succès *Un été avec Montaigne* à la suite d'une chronique quotidienne sur France Inter consacrée à ce penseur de la Renaissance. Sa conférence au Département de la Loire vous permettra assurément de redécouvrir l'auteur des *Essais*, qui au XXIe siècle n'a rien perdu de sa modernité !

JEUDI 4 FÉVRIER À 18 H 30
ANTOINE COMPAGNON :
« MONTAIGNE AUJOURD'HUI »
Hôtel du Département à Saint-Étienne
Gratuit. Réservation obligatoire.
www.loire.fr

Ici aussi !

EN ATTENDANT GODOT

Coproduite par L'Estival de la Bâtie, cette création du Théâtre de l'Incendie, mise en scène par Laurent Fréchuret, revient dans la Loire avec son quatuor d'acteurs virtuoses pour explorer le chef-d'œuvre de Samuel Beckett.

Le 15 janvier à 20 h au Théâtre du Parc d'Andrézieux-Bouthéon

SOLO DE CLARINETTE

Audaces de son et théâtralité au programme pour le récital de la jeune Autrichienne Teresa Doblinger, qui interprétera des airs de Bach, Aperghis, Jarrel et Dusapin.

Le 15 janvier à 20 h
Conservatoire Massenet de Saint-Étienne

MARIONNETTES

Le spectacle *J'ai faim !* de la Cie Nez sur terre se savoure dès 18 mois.

Le 17 janvier à 10 h 15 et 11 h 15 au château du Rozier à Feurs
Les 23 et 24 janvier à 10 h au café-théâtre Le Triomphe à Saint-Étienne

LE VIOLONCELLE MERVEILLEUX

La talentueuse violoncelliste Emmanuelle Bertrand sera accompagnée par l'Ensemble Sylf.

Le 5 février à 20 h
Théâtre municipal de Roanne

SAN FRANCISCO

Une conférence sur la cité californienne high-tech, multiculturelle et artistique.

Le 12 février à 18 h
Médiathèque de Villars

ACROBATIES

Deux acrobates qui défient les lois de la gravité : avec *Respire*, la Cie Circoncentrique vous embarque dans une aventure drôle et poétique. Dès 5 ans.

Le 26 février 2016 à 15 h
Espace culturel la Buire à L'Horme

FESTIVAL DE VOIX

Lever de rideau avec Le Cabaret Moderne, 100 ans de chansons interprétées par les élèves du conservatoire roannais, puis 12 jours de concerts proposés par des associations et écoles de musique. Et en clôture, le *Requiem* de Mozart !

Du 28 février au 13 mars
Le Coteau, Roanne et Mably

L'AGENDA COMPLET DE VOS SORTIES

www.loire.fr

>> 7

PLEIN LES YEUX

DANSE CONTEMPORAINE

La compagnie espagnole Maduixa Teatre transforme un mur blanc géant en un espace plein de couleurs où sont projetées des images : formes géométriques, lettres, points, grands dessins... *Dot* est un spectacle où la danse, le théâtre, la musique et les nouvelles technologies se combinent pour offrir un moment de magie et de grande poésie. Un doux mélange entre le langage visuel, chorégraphique et plastique dans un univers stimulant et amusant, qui fascinera petits et grands.

DÈS 4 ANS.

DOT

LE 13 JANVIER à 18 h 30
Théâtre de Roanne
De 7 à 10 €
www.theatrederoanne.fr

LE 27 JANVIER À 15 h
Salle Aristide Briand
Saint-Chamond
Adulte : 7 € / Enfant : 5,5 €
www.saint-chamond.fr

DU RIRE AVEC LES ARTS BURLESQUES

FESTIVAL D'HUMOUR

Le festival des Arts burlesques accueille comme toujours de grands noms du rire mais aussi de nouveaux talents, pour lesquels il constitue un véritable tremplin. Cette année, il met particulièrement en avant l'humour au féminin avec de grandes humoristes françaises : Anne Roumanoff, Caroline Vigneaux, Cristelle Chollet... Plusieurs surprises de taille vous attendent aussi avec Fellag, Pascal Legitimus, Gaspard Proust,
Albert Mesly et bien d'autres. Au total, 50 artistes se produiront dans plus de 10 lieux de l'agglomération stéphanoise. Bonne humeur garantie !

DU 21 AU 27 FÉVRIER
13E FESTIVAL DES ARTS BURLESQUES
Saint-Étienne et Le Chambon-Feugerolles
De 12 à 31 €
www.ntbeaulieu.fr

>> 9

COUP DE CHAPEAU

EXPOSITION PHOTOGRAPHIQUE

Daniel Ulmer photographie depuis dix ans tous les événements qui se tiennent à l'Atelier-Musée du Chapeau : vernissages, défilés, Rencontres internationales des arts du chapeau... Des milliers de clichés où l'œil du photographe a immortalisé le couvre-chef. À travers une sélection de 54 photographies, l'exposition Portraits choisis vous fait revivre les moments forts de la Chapellerie.

JUSQU'AU 7 FÉVRIER 2016
PORTRAITS CHOISIS
Atelier-Musée du Chapeau à Chazelles-sur-Lyon
Entrée exposition : 3 €. Avec la visite du musée : de 3 à 6 €.
www.museeduchapeau.com

>>10

LE TENNIS FÉMININ MONTE AU FILET

Des matches de grande qualité dans une ambiance chaleureuse : les cinq premières éditions de l'Open GDF SUEZ 42, organisées au Tennis club d'Andrézieux-Bouthéon, ont tenu toutes leurs promesses. Fort de cette expérience, ce tournoi féminin international monte en puissance.

Rebaptisé Engie Open Métropole 42, il double cette année sa dotation à 50 000 dollars. De quoi attirer des joueuses du top 100 mondial. Autre nouveauté : les rencontres se disputeront dans le très beau palais des sports d'Andrézieux-Bouthéon, qui peut accueillir jusqu'à 2 000 spectateurs.

Parrainée par Guy Drut, champion olympique, membre du CIO et ancien ministre de la jeunesse et des sports, cette compétition sera, à cette date, la seule de cette envergure en Europe. Véritable tremplin, elle a vu s'imposer en 2015 Margarita Gasparyan, alors 219e au classement mondial et aujourd'hui 62e !

Géré désormais par l'agence Média Sport Promotion, cet événement sportif et populaire est soutenu depuis sa création par le Département de la Loire.

DU 24 AU 31 JANVIER 2016
ENGIE OPEN MÉTROPOLE 42
Palais des sports à Andrézieux-Bouthéon
Entrée gratuite du 24 au 29 janvier inclus
Tarif unique de 5 € les 30 et 31 janvier
http://opengdfsuez42.fr

PROGRAMME

> DU MARDI 26 AU DIMANCHE 31 JANVIER
Ouverture au public du court central au Palais des sports

> MARDI 26 JANVIER
Match de gala au profit de l'association Les mains du cœur

> MERCREDI 27 JANVIER
Journée des enfants

> VENDREDI 29 JANVIER
Finale du double (soirée)

> SAMEDI 30 JANVIER
Demi-finale simple (après-midi)

> DIMANCHE 31 JANVIER
Finale simple (après-midi)

Fred Radix

Drôle d'oiseau ligérien

C'EST UN « MERLE ENCHANTEUR » À LA PERSONNALITÉ JOYEUSE ET À L'ESPRIT HAUT PERCHÉ. ACTEUR, JONGLEUR, MUSICIEN, CHANTEUR, FRED RADIX EXCELLE AVANT TOUT DANS L'ART DU SIFFLET ! APRÈS LE THÉÂTRE BOBINO À PARIS EN DÉCEMBRE, CE LIGÉRIEN HORS NORME POURSUIT SA TOURNÉE NATIONALE AVEC UN SPECTACLE À COUPER LE SOUFFLE.

Installé depuis près de 15 ans dans le Pilat, Fred Radix s'est déniché une drôle de vocation. « *Enfant, je sifflais "haut" et je ne m'en rendais pas compte. Ce sont les autres qui m'en ont fait prendre conscience.* » Depuis, il en a fait son métier. Veste queue de pie, nœud papillon, chaussures vernies… l'artiste a l'élégance masculine du XIXe siècle et de l'or dans la voix. Perché sur un strapontin, tel un oiseau prodigieux, il nous offre un « bijou » de spectacle en sifflant du Mozart, du Schubert ou des musiques de films. S'improvisant chef d'orchestre, ce virtuose séduit le public par son talent hors du commun, son humour subtil et sa poésie légère. Il provoque la salle, qui se laisse inévitablement prendre au jeu. « *Quand le rideau tombe, je me sens régénéré* », confie cet inclassable personnage. Originaire de Lyon, Fred est un poète dans l'âme. Au collège, il monte un groupe de rock, dans lequel il compose. « *Entre deux couplets, je me mettais instinctivement à siffler ! Ça a toujours été un plaisir.* » Avec ses compères, il se produit dans les festivals de rue, sur les « *chemins de la liberté* ». Leurs chansons sont immanquablement saupoudrées de mises en scène. « *Je n'ai jamais su faire de la musique sans la théâtraliser, ni jouer la comédie sans ajouter des notes de musique* », reconnaît-il. À 22 ans, il fonde la compagnie Les Mange-Cailloux, une troupe musicale et burlesque avec laquelle il explore à sa façon une multitude de disciplines, dont le cirque : « *innover m'a toujours nourri* ». Six ans plus tard, le jeune homme s'installe à Saint-Julien-Molin-Molette. Ce village niché dans le Pilat devient son port d'attache. Il y crée des spectacles théâtraux et musicaux, sort un album intitulé *Le meilleur ami du chien*, passe au petit écran puis fait une apparition au cinéma. Lors d'un one-man-show, ce véritable touche-à-tout entonne en sifflant un air de l'opéra *Carmen*. « *Et là, c'est la révélation. Remplis d'émotions, les spectateurs sont venus me voir à la fin du sketch.* » Puis la rencontre avec la petite-fille du chanteur américain Mitch Miller, qui a notamment sifflé *Sur le pont de la rivière Kwaï*, bouscule son dessein d'artiste. Le célèbre refrain *Hello ! Le soleil brille, brille, brille…* résonne en lui jusqu'à apparaître dans ses productions. « *Ce qui fait la beauté de mon métier, c'est aussi ses hasards !* » Des petites scènes de rue aux grandes salles françaises, le poète comique gravit les échelons. À l'affiche du théâtre Bobino en décembre, il a conquis la capitale. Et parce que siffler est universel, Fred Radix parcourt même le monde avec son dernier spectacle. Insolite, le show *Le Siffleur* attire les foules… et les musiciens ! Seul à ses débuts, il est à présent parfois accompagné d'un quatuor à cordes féminin, et l'orchestre national de Normandie, composé de trente musiciens, vient de faire appel à son génie. Pourtant, la gloire et le showbiz n'intéressent pas ce drôle d'oiseau. « *Je mène une vie de saltimbanque qui m'épanouit. Je ne suis pas carriériste… je veux m'éclater !* » À 44 ans, Fred Radix est un homme comblé. « *Je transmets des émotions au public que je fais également rire. Et l'humour est aussi un genre musical.* » Mais le plus galvanisant, pour lui, ce sont les applaudissements finaux : « *Une fois mon travail terminé sur scène, on me dit "bravo" et "merci". Qui peut en dire autant ?* » ■

> L'humour est aussi un genre musical.

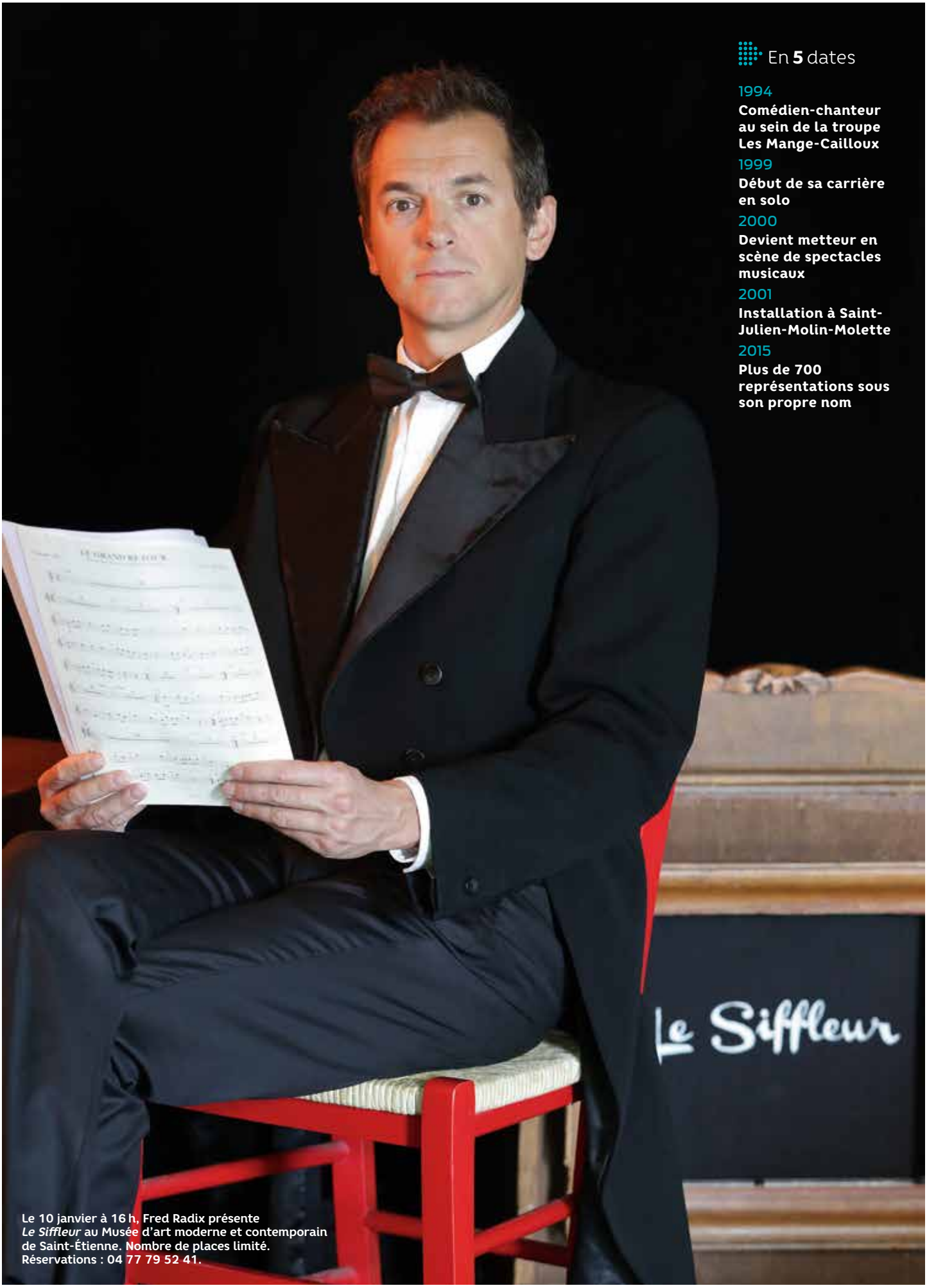

En **5** dates

1994
Comédien-chanteur au sein de la troupe Les Mange-Cailloux

1999
Début de sa carrière en solo

2000
Devient metteur en scène de spectacles musicaux

2001
Installation à Saint-Julien-Molin-Molette

2015
Plus de 700 représentations sous son propre nom

Le 10 janvier à 16 h, Fred Radix présente *Le Siffleur* au Musée d'art moderne et contemporain de Saint-Étienne. Nombre de places limité. Réservations : 04 77 79 52 41.

AV-165
ENGAGEONS-NOUS POUR QUE LES FÊTES NE SE TERMINENT PAS SUR LA ROUTE.
#RentrerEnVie
association PRÉVENTION ROUTIÈRE
ASSUREURS PRÉVENTION
Les assureurs avec vous