

# ATLAS 2023

## DE L'ACCUEIL PETITE ENFANCE

Données 2022



### ACCUEIL DU JEUNE ENFANT



# ATLAS de l'accueil Petite Enfance 0-3 ans dans la Loire en 2022

**Réalisation : Observatoire Petite Enfance – Décembre 2023**

**Schéma Départemental des Services aux Familles**

## **Sommaire :**

|  |                   |
|--|-------------------|
| <b>Avertissement</b> .....   | <b>p. 4 et 5</b>  |
| <b>L'offre d'accueil départementale à destination des enfants âgés de moins de 3 ans</b> .....                               | <b>p. 6 et 7</b>  |
| - Implantation des Maison d'Assistants Maternelles et des assistantes maternelles agréées au 31/12/2022                      |                   |
| <b>L'offre d'accueil départementale à destination des enfants âgés de moins de 3 ans</b> .....                               | <b>p.8 et 9</b>   |
| - Implantation des établissements d'accueil petite enfance et des assistantes maternelles agréées au 31/12/2022              |                   |
| - Capacité d'accueil totale des établissements d'accueil petite enfance et des assistantes maternelles agréées au 31/12/2022 |                   |
| <b>L'offre d'accueil départementale à destination des enfants âgés de 3 à 5 ans</b> .....                                    | <b>p.10 et 11</b> |
| - Implantation des établissements d'accueil collectif de mineurs proposant de l'accueil périscolaire au 31/12/2022           |                   |
| - Accueil périscolaire : Capacité des établissements d'accueil collectif de mineurs au 31/12/2022                            |                   |
| <b>Indicateur de scolarisation à 2 ans</b> .....   | <b>p. 12</b>      |
| <i>Part des enfants de 2 ans scolarisés à la rentrée 2022</i>  |                   |
| <b>Indicateur d'inactivité des assistants maternels</b> .....  | <b>p. 16</b>      |
| <b>Taux d'inactivité des assistants maternels au 31/12/2022</b>  |                   |
| <b>Indicateur N° 1</b> .....   | <b>p. 18</b>      |
| <b>Estimation du nombre d'enfants de moins de trois ans au 31/12/2022</b>  |                   |
| <b>Indicateur N° 2</b> .....   | <b>p. 22</b>      |
| <b>Nombre de places d'accueil individuel pour 10 enfants de moins de 3 ans au 31/12/2022</b>                                 |                   |
| <b>Indicateur N° 3</b> .....   | <b>p. 26</b>      |
| <b>Nombre de places d'accueil collectif pour 10 enfants de moins de 3 ans au 31/12/2022</b>                                  |                   |
| <b>Indicateur N° 4</b> .....   | <b>p. 30</b>      |
| <b>Nombre total de places d'accueil pour 10 enfants de moins de 3 ans au 31/12/2022</b>                                      |                   |
| <b>Indicateur N° 5</b> .....   | <b>p. 34</b>      |
| <b>Part des enfants ayant bénéficié d'un mode de garde individuel au cours de l'année 2022</b>                               |                   |
| <b>Indicateur N° 6</b> .....   | <b>p. 38</b>      |
| <b>Part des enfants ayant bénéficié d'un mode de garde collectif au cours de l'année 2022</b>                                |                   |
| <b>Indicateur N° 7</b> .....   | <b>p. 42</b>      |
| <b>Nombre d'enfants de – 3 ans non couverts par un mode de garde en 2022 (hors critère d'inactivité)</b>                     |                   |
| <b>Indicateur N° 8</b> .....   | <b>p. 46</b>      |
| <b>Part des enfants de - 3 ans non couverts par un mode de garde en 2022 (hors critère d'inactivité)</b>                     |                   |
| <b>Indicateur N° 9</b> .....   | <b>p. 50</b>      |
| <b>Nombre d'enfants de – 3 ans non couverts par un mode de garde en 2022 (critère d'inactivité inclus)</b>                   |                   |
| <b>Indicateur N° 10</b> .....  | <b>p. 54</b>      |
| <b>Part des enfants de - 3 ans non couverts par un mode de garde en 2022 (critère d'inactivité inclus)</b>                   |                   |
| <b>Récapitulatif ATLAS 2021 et 2022</b> .....  | <b>p.58</b>       |

## AVERTISSEMENT

### ***Implantation des établissements d'accueil collectif de mineurs et des assistantes maternelles proposant de l'accueil périscolaire***

La nouvelle réglementation sur l'agrément des assistantes maternelles (ordonnance de 2021 « agrément pour un nombre d'enfants – 4 maximum – sans limitation d'âge ») ne permet plus de distinguer le périscolaire et l'accueil de jour.

La cartographie concernée n'affichera donc que les données des établissements d'accueil collectif de mineurs

### ***ATLAS de l'Accueil Petite Enfance sur le site Loire.fr***

Comme chaque année, vous pouvez retrouver cet Atlas au format numérique sur le site Loire.fr (<https://www.loire.fr> /rubrique « Aides et Service » » Enfance et parentalité » ou en utilisant la recherche)



## AVERTISSEMENT

### *Données et cartographies des EPCI et Communes*

Par arrêté préfectoral du 18/11/2017, 7 communes (Châtelus, Chevrières, Grammond, Maringes, Saint-Denis-sur-Coise, Viricelles et Virigneux) de la Communauté de Communes (C.C.) de Forez-Est sont autorisées à rejoindre la C.C. des Monts du Lyonnais (69) au 1<sup>er</sup> janvier 2018.

**Les données de l'ATLAS de ces communes ne sont donc pas reprises pour la répartition et la cartographie des Établissements Publics de Coopération Intercommunale (EPCI) de la Loire.**

Par arrêté préfectoral du 20/06/2018, la commune de Vezelin-sur Loire est créée au 01/01/2019 (fusion des communes d'Amions, Dancé et St Paul de Vézelin)

Par arrêté préfectoral du 23/10/2018, la commune de Vêtré-sur-Anzon est créée au 01/01/2019 (fusion des communes de St Julien la Vêtré et de St Thurin)

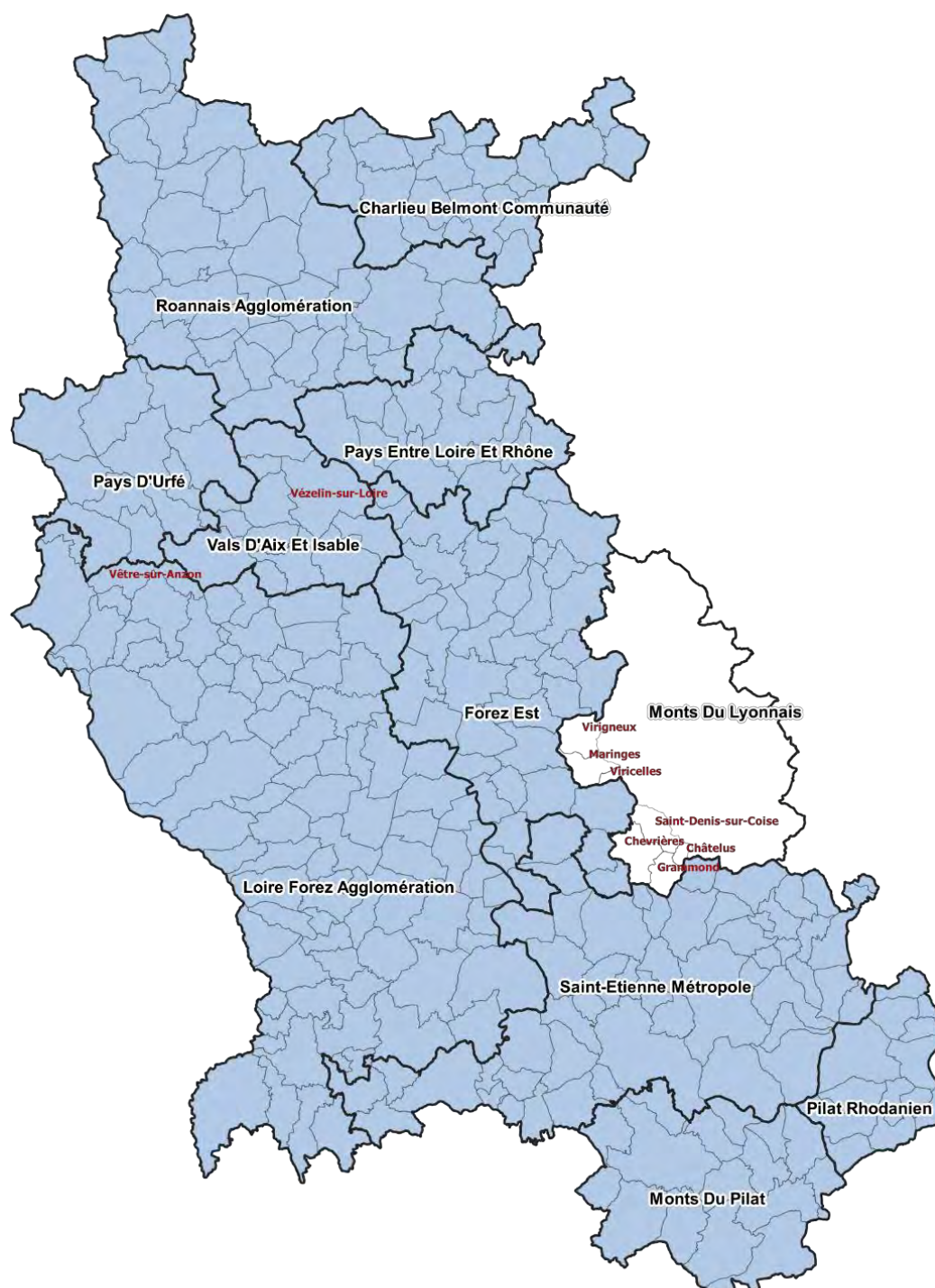



Cartographie des 323 communes du département

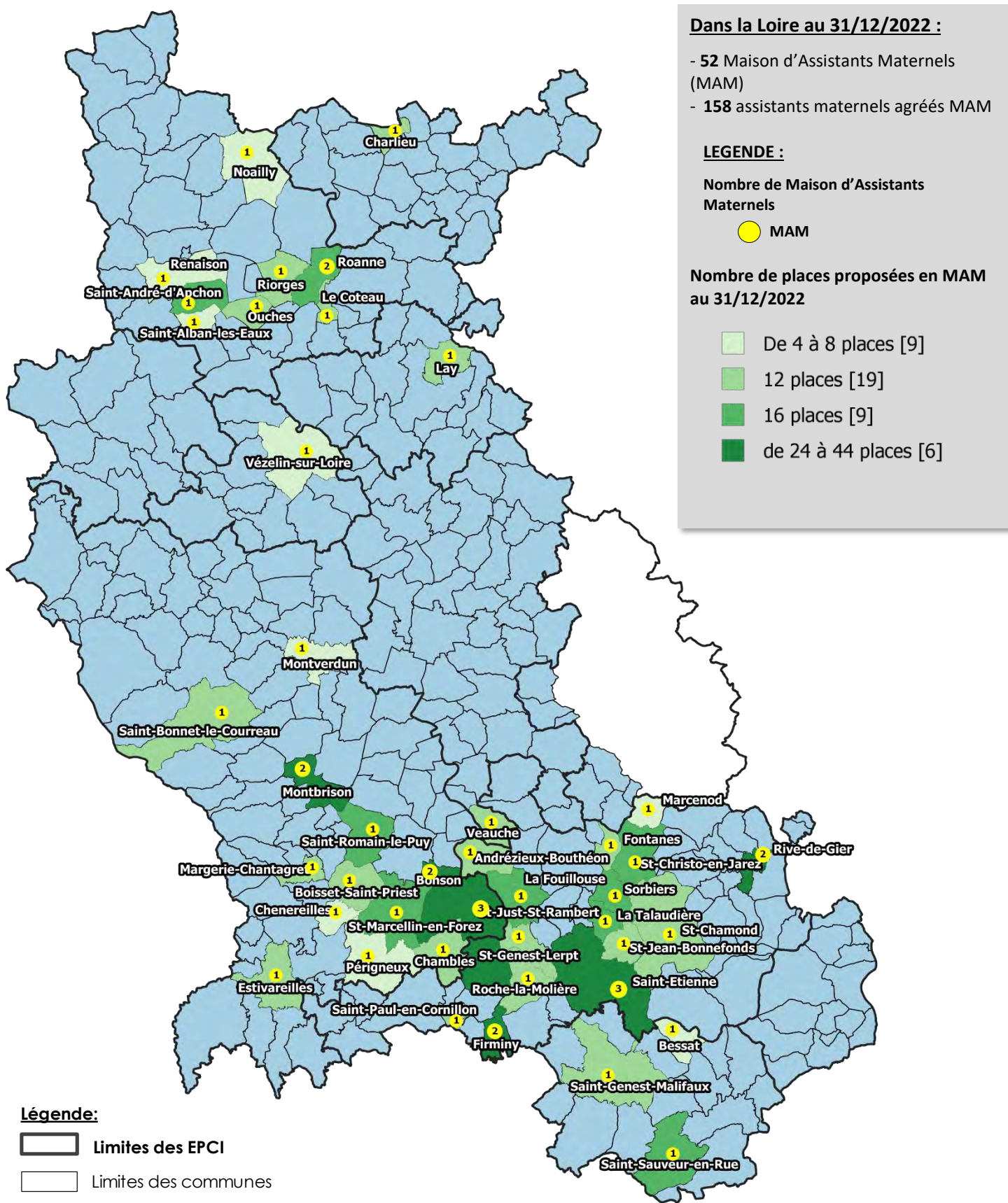



Cartographie des 10 EPCI du département

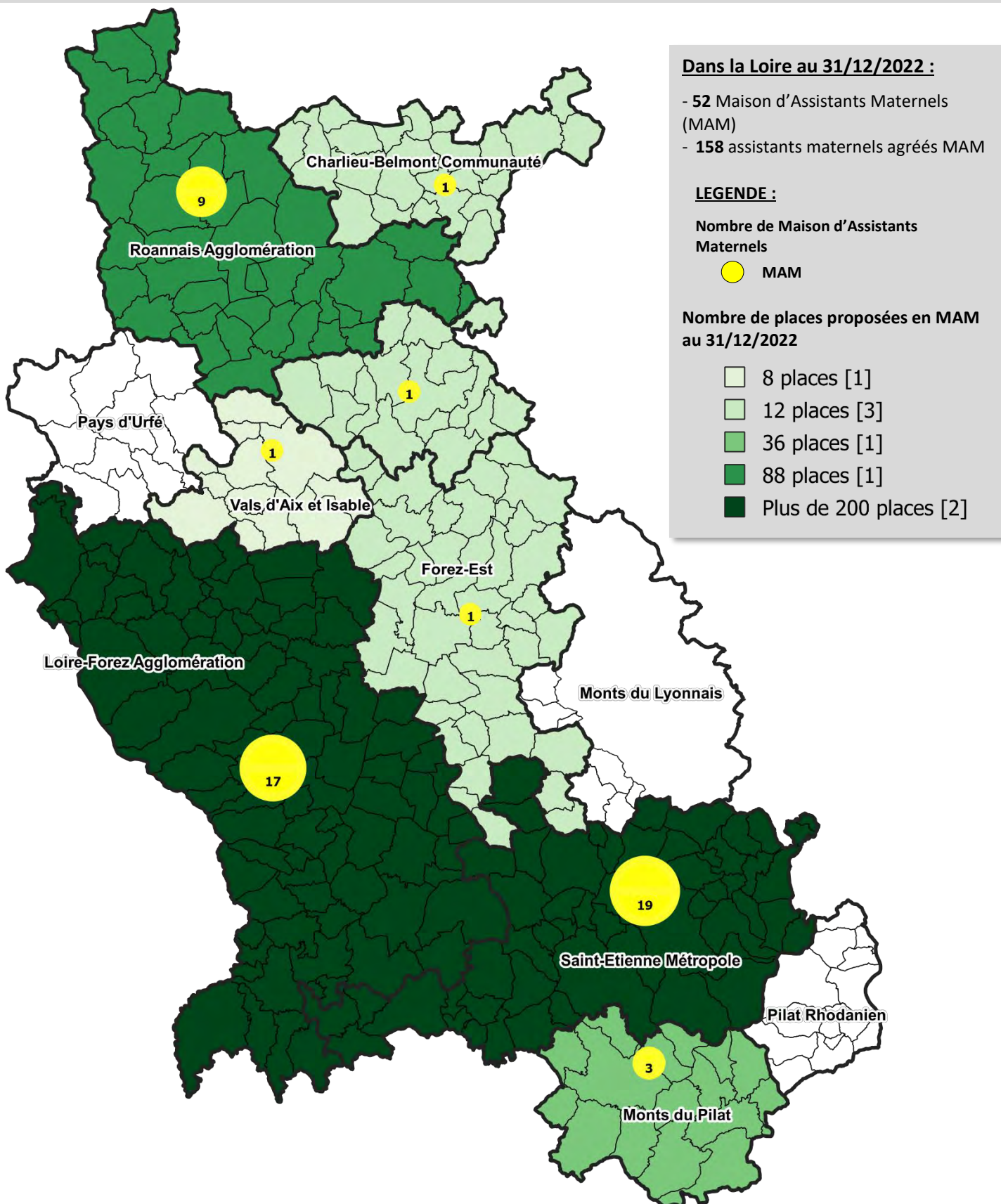

Source : Conseil départemental de la Loire 2022



Cartographie des 323 communes du département

**Dans la Loire au 31/12/2022 :**

- 211 structures d'accueil collectif  
 → 4 906 places d'accueil.
- 3 692 assistants maternels agréés  
 → 13 206 places en accueil à domicile

**LEGENDE :**

**Etablissements d'accueil petite enfance agréés au 31/12/2022**

- Halte-Garderie
- Jardin d'enfants
- Micro-crèche
- Multi-accueil

**Nombre d'assistants maternels Agréés au 31/12/2022**

- Plus de 75 [4]
- Entre 50 et 75 [8]
- Entre 25 et 50 [19]
- Entre 5 et 25 [138]
- Moins de 5 [110]
- Aucune place [44]

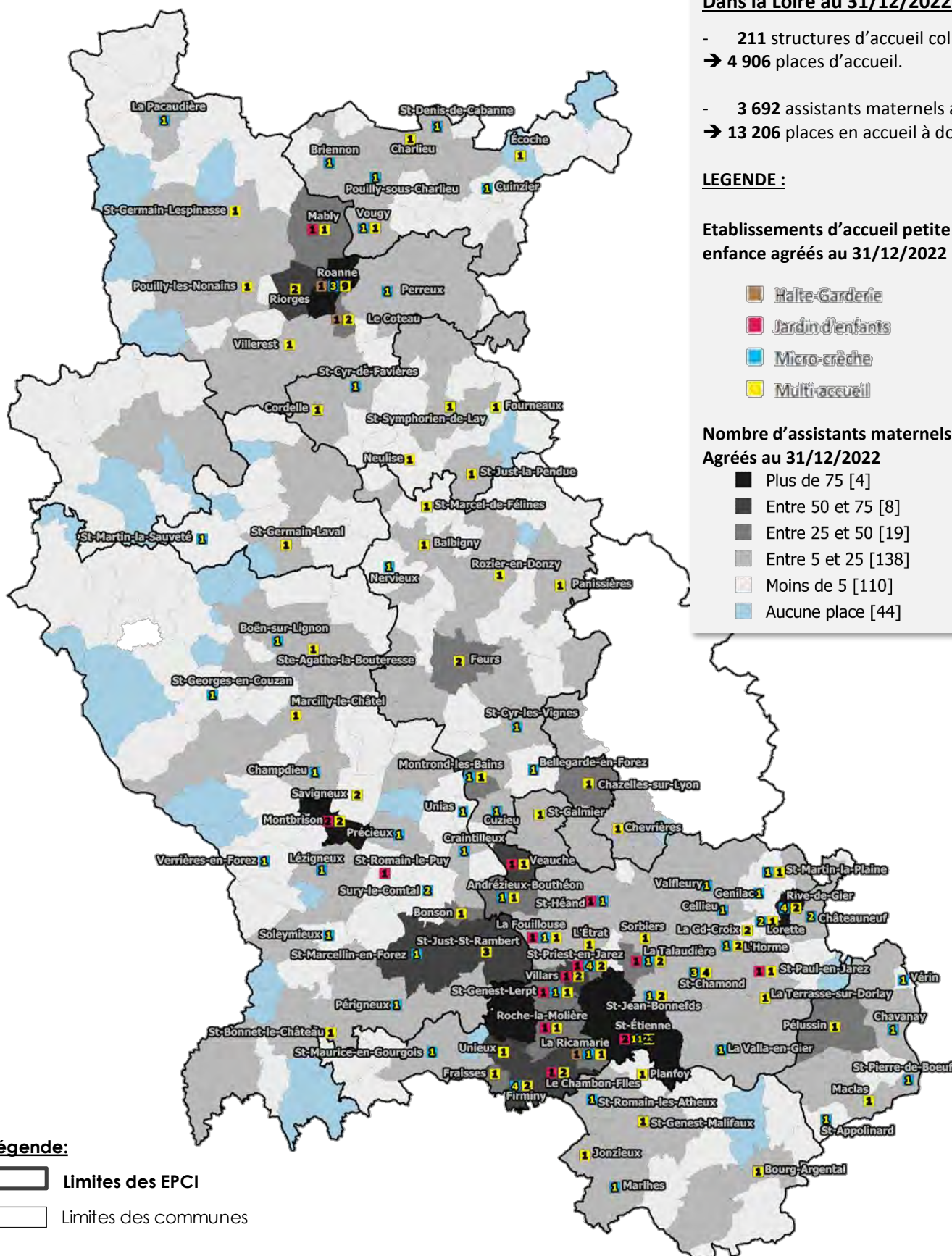

**Légende:**

- Limites des EPCI
- Limites des communes

Source : Conseil départemental de la Loire 2022





**Cartographie des 323 communes du département**

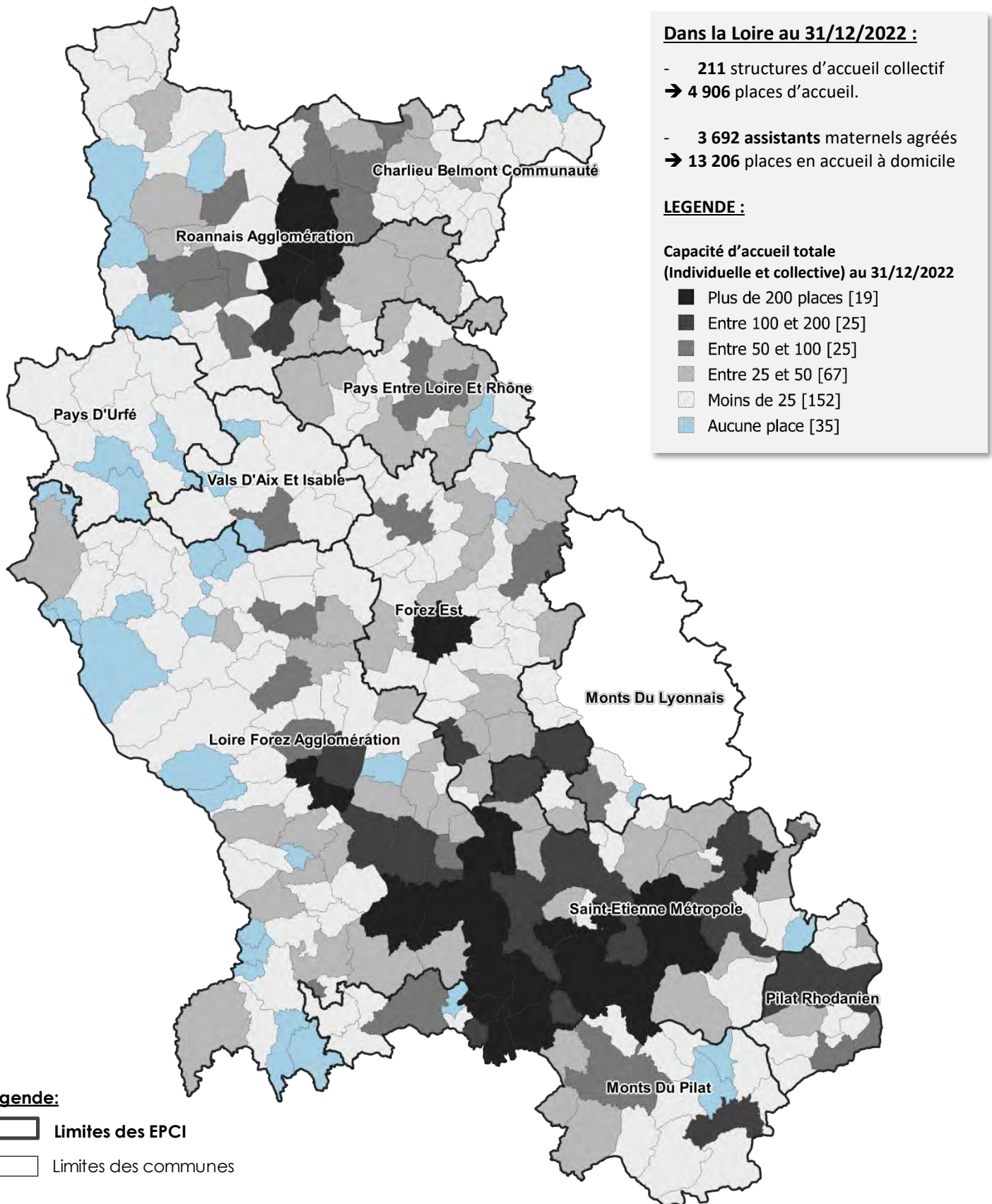

Source : Conseil départemental de la Loire 2022



Cartographie des 323 communes du département

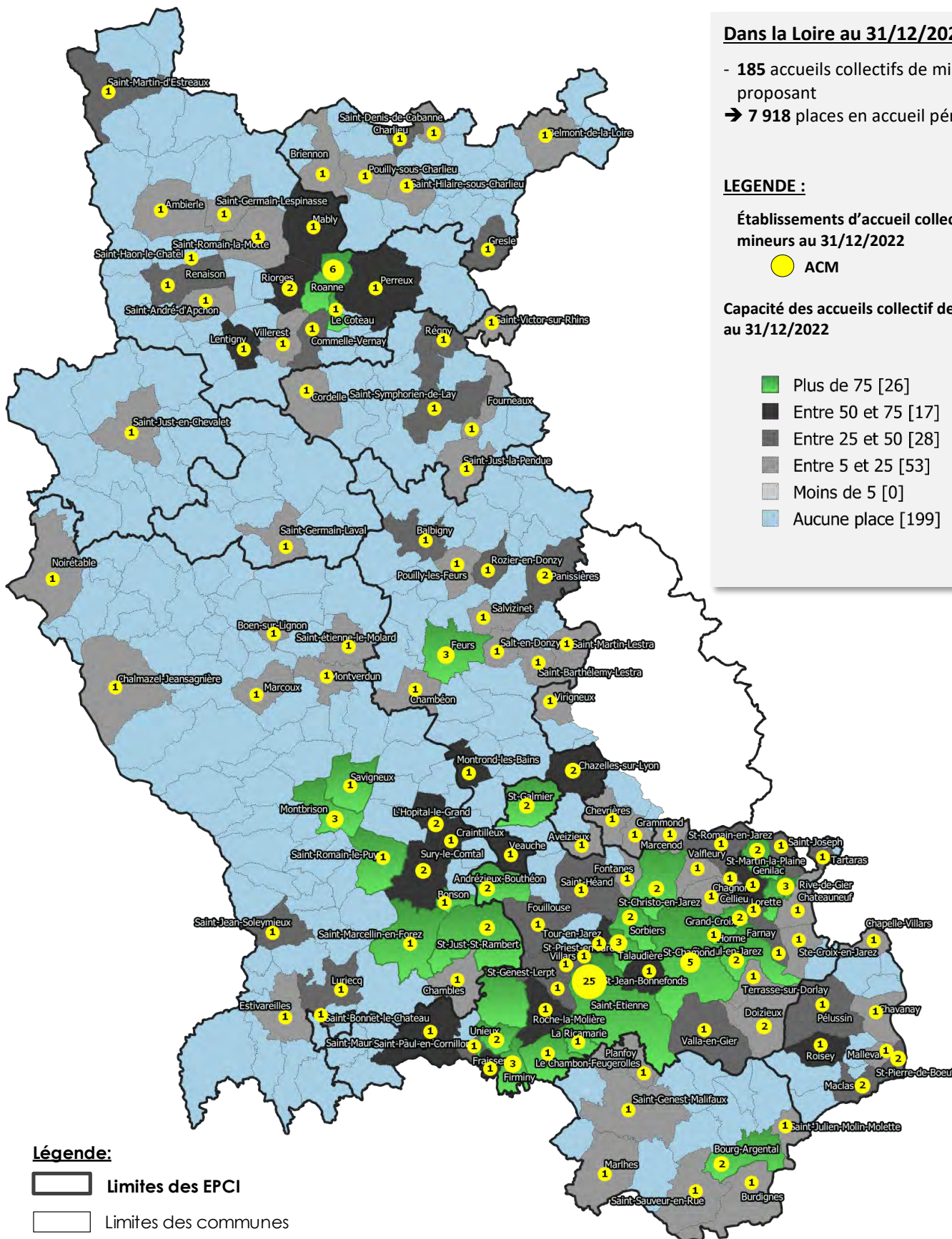

Sources : DDCS 2022 et Conseil départemental de la Loire 2022



Cartographie des 10 EPCI du département

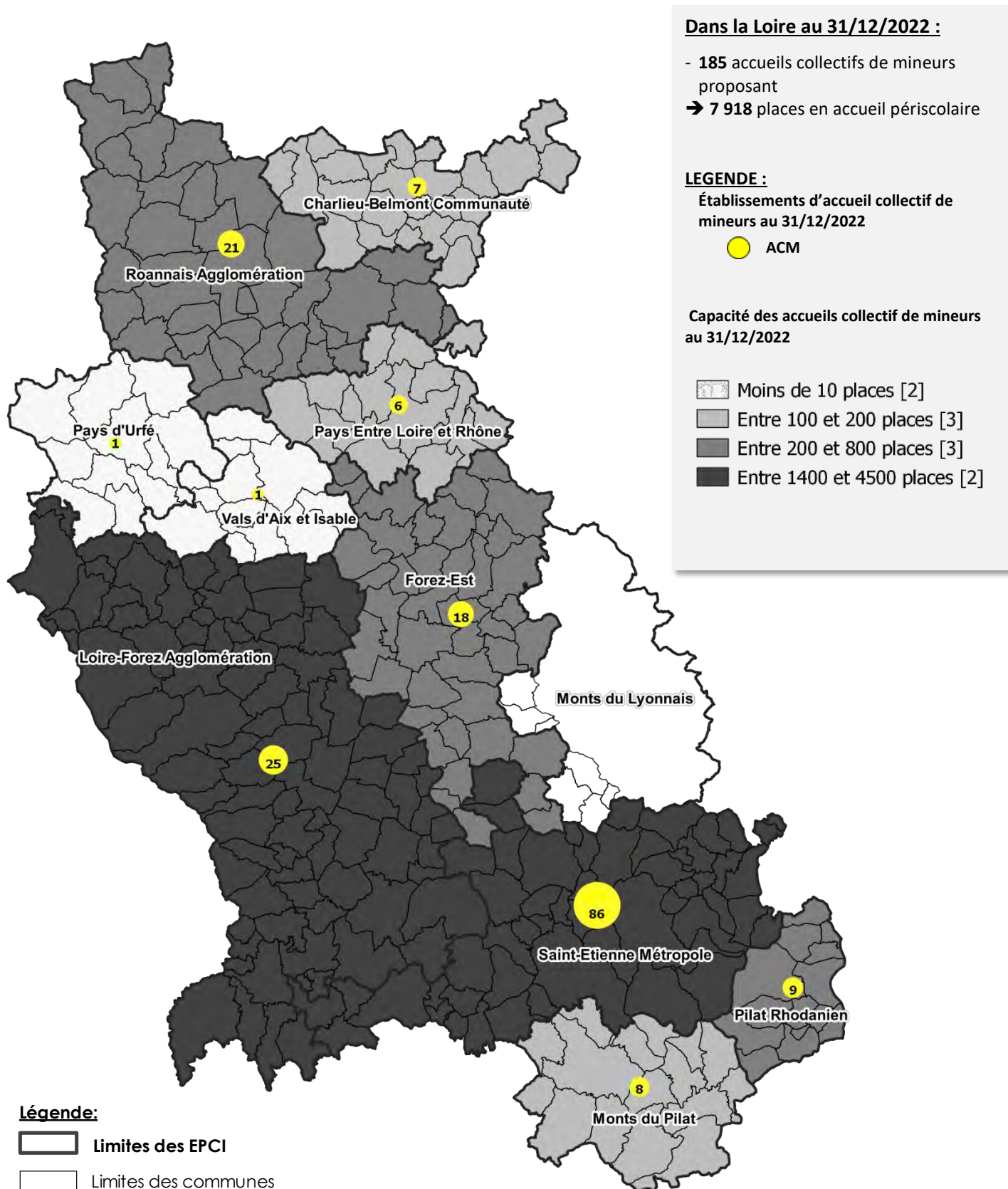

Sources : DDCS 2022 et Conseil départemental de la Loire 2022

## INDICATEUR DE SCOLARISATION A 2 ANS

### Part des enfants de 2 ans scolarisés à la rentrée 2022



#### - Définition de l'indicateur

L'indicateur correspond au ratio entre le nombre d'enfants de 2 ans scolarisés à la rentrée 2022 dans les écoles publiques et privées du département de la Loire et le nombre d'enfants nés en 2020.

Les effectifs scolaires utilisés dans cet indicateur sont localisés selon la commune de l'école et non selon le domicile de l'élève.

#### - Note de lecture

##### Indicateur de scolarisation à 2 ans

=

Nombre d'enfants de 2 ans scolarisés à la rentrée 2022 (public + privé)

---

Enfants nés en 2020 : naissances domiciliées en 2020 de source INSEE

# INDICATEUR DE SCOLARISATION A 2 ANS

## Part des enfants de 2 ans scolarisés à la rentrée 2022



### - Définition de l'indicateur

L'indicateur correspond au ratio entre le nombre d'enfants de 2 ans scolarisés à la rentrée 2022 et le nombre d'enfants nés en 2020.

### - Niveau de l'indicateur pour le département de la Loire

**8,60 % des enfants de 2 ans scolarisés à la rentrée 2022**

### - Déclinaison de l'indicateur par arrondissement

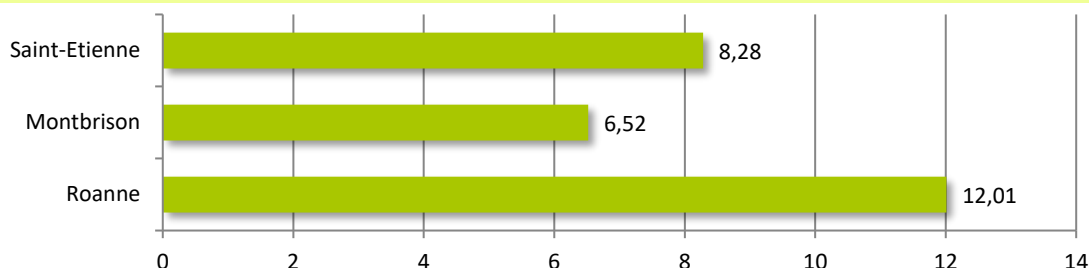

### - Déclinaison de l'indicateur par EPCI

#### Les 5 EPCI avec les valeurs maximales :

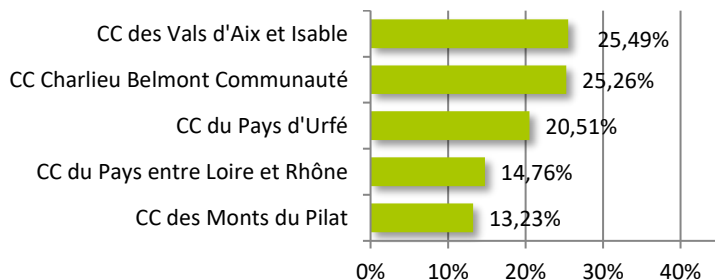

#### Les 5 EPCI avec les valeurs minimales :

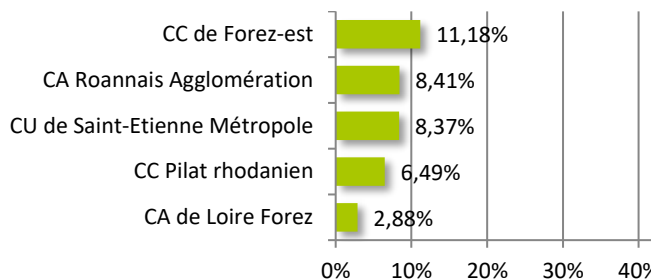

### - Déclinaison de l'indicateur par commune

#### Les 11 communes les plus peuplées au recensement de 2020 :

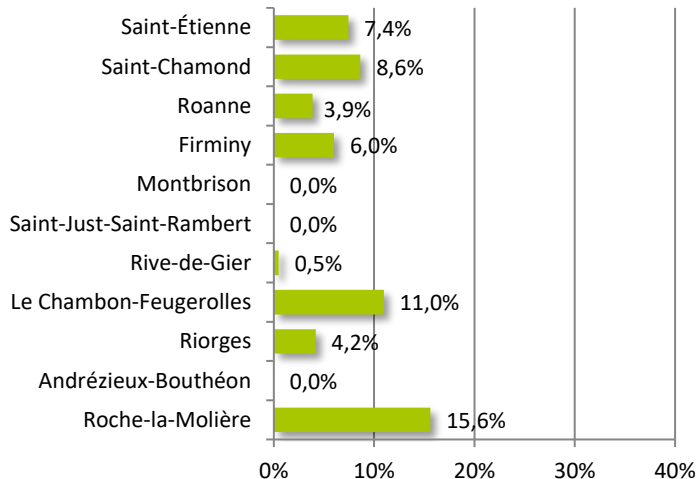

#### Les 3 communes avec les valeurs maximales :

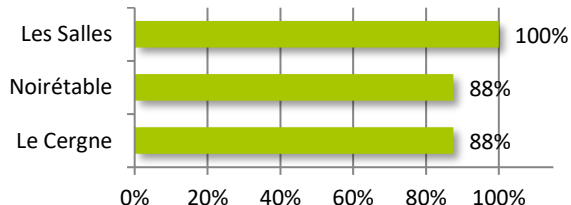

#### Ventilation des communes :

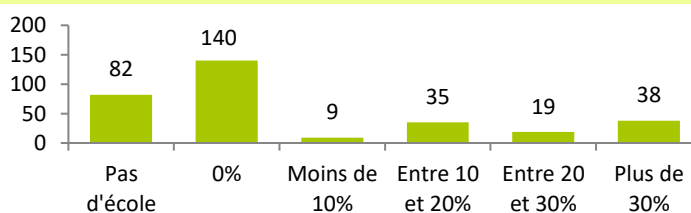

Sources : INSEE 2020 et Éducation Nationale 2022

# INDICATEUR DE SCOLARISATION A 2 ANS

## Part des enfants de 2 ans scolarisés à la rentrée 2022



### Cartographie des 323 communes du département

#### Dans la Loire à la rentrée 2022 :

- 692 enfants de moins de 3 ans scolarisés dans une école publique ou privée.

#### LEGENDE :

##### Indicateur de scolarisation à 2 ans :

Part des enfants de 2 ans scolarisés à la rentrée 2022

- Plus de 30% [38]
- Entre 20 et 30% [19]
- Entre 10 et 20% [35]
- Moins de 10% [9]
- 0% [222]
- Pas d'école

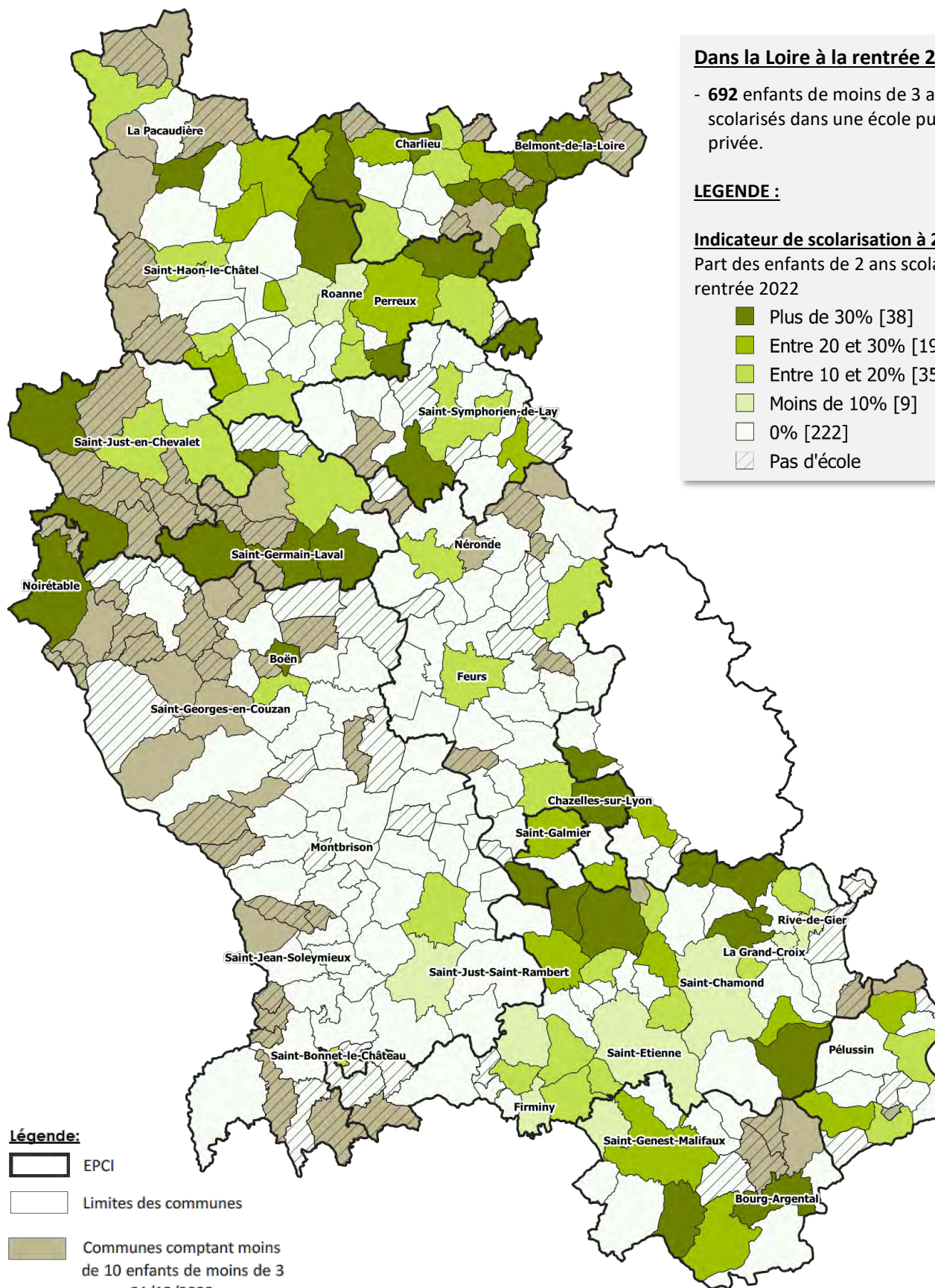

#### Légende:

- EPCI
- Limites des communes
- Communes comptant moins de 10 enfants de moins de 3 ans au 31/12/2022

Sources : INSEE 2020 et Éducation Nationale 2022



**Cartographie des 10 EPCI du département**

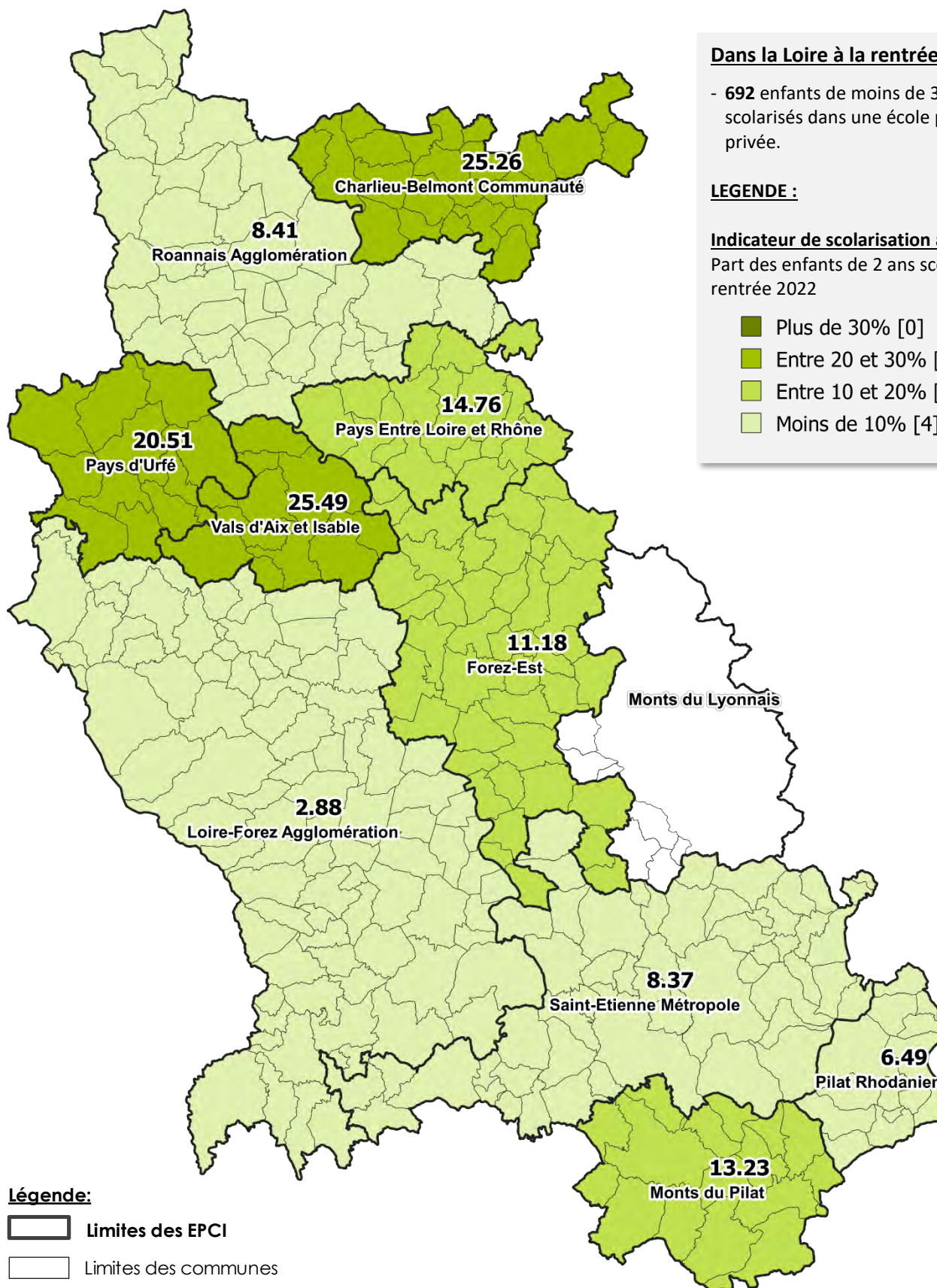

**Dans la Loire à la rentrée 2022 :**

- 692 enfants de moins de 3 ans scolarisés dans une école publique ou privée.

**LEGENDE :**

**Indicateur de scolarisation à 2 ans :**

Part des enfants de 2 ans scolarisés à la rentrée 2022

- Plus de 30% [0]
- Entre 20 et 30% [3]
- Entre 10 et 20% [3]
- Moins de 10% [4]

**Légende:**

- Limites des EPCI
- Limites des communes



**- Définition de l'indicateur**

L'indicateur correspond au ratio entre le nombre d'assistants maternels actifs et le nombre d'assistants maternels agréés au 31/12/2022

**- Note de lecture**

Cet indicateur n'est pas une représentation du chômage des assistants maternels, mais permet **d'identifier les secteurs avec une offre d'accueil individuelle supérieure à la demande**

**Taux d'inactivité des assistants maternels**

=

Nombre d'assistants maternels actifs

-----  
nombre d'assistants maternels agréés



# INDICATEUR D'INACTIVITE DES ASSISTANTS MATERNELS

Taux d'inactivité des assistants maternels au 31/12/2022



## Cartographie des 323 communes du département

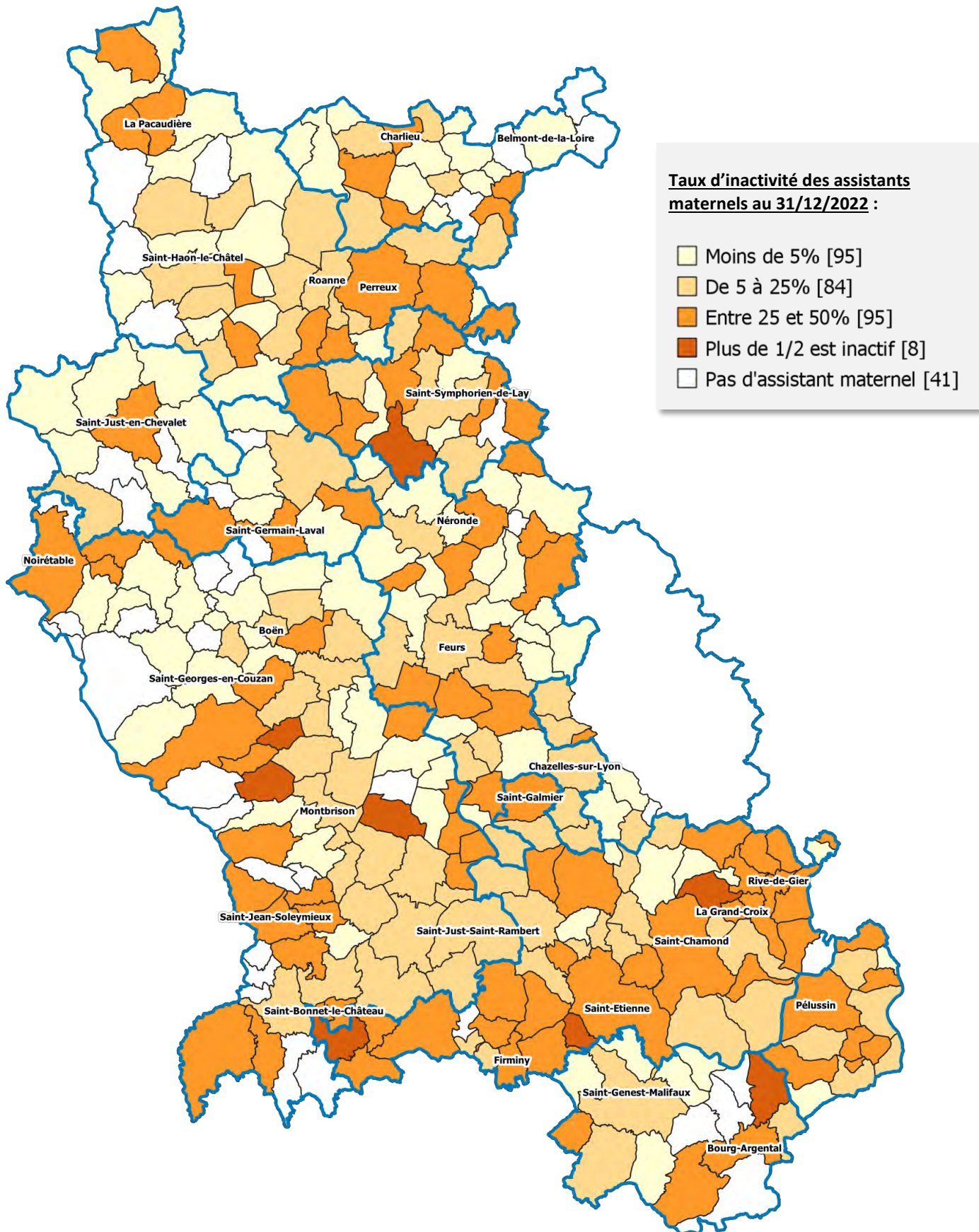

Sources : MSA 2022, CAF 2022, Conseil départemental 2022

## INDICATEUR N° 01

Estimation du nombre d'enfants de moins de trois ans au 31/12/2022



### - Définition de l'indicateur

L'indicateur correspond à la somme des naissances domiciliées 2020, 2021 et 2022

### - Note de lecture

En préambule à l'étude sur l'offre d'accueil petite enfance, il convient de définir et de mesurer la population de référence. L'observatoire petite enfance de la Loire a choisi de concentrer son analyse sur la population des enfants de moins de trois ans. La dernière mesure exhaustive de cette tranche d'âge remonte au recensement renouvelé de la population de l'INSEE de 2013. Malgré son caractère officiel, cette mesure est trop ancienne pour être utilisée comme référence. Dans ces conditions, pour disposer d'un outil statistique actualisé, l'observatoire a recours à une estimation du nombre d'enfants âgés de moins de trois ans par la somme des naissances domiciliées INSEE des trois dernières années :

#### Indicateur N° 1

=

Enfants nés en 2020 : naissances domiciliées en 2020 de source INSEE

+

Enfants nés en 2021 : naissances domiciliées en 2021 de source INSEE

+

Enfants nés en 2022 : naissances domiciliées en 2022 de source INSEE

### - Évolution de l'indicateur N°1

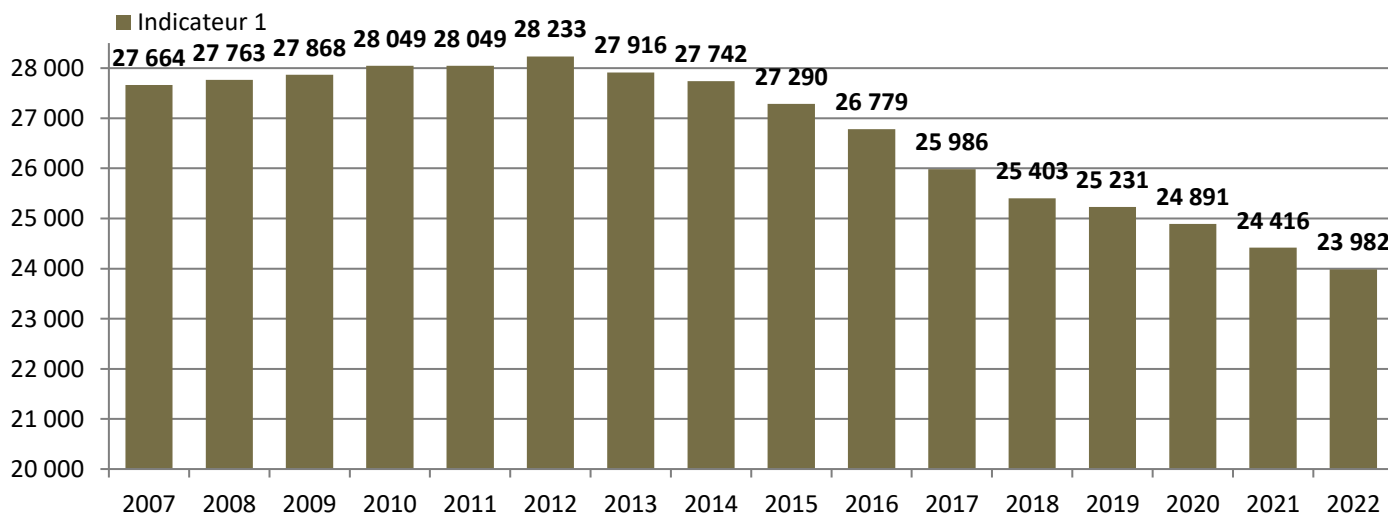

Source : INSEE 2020, 2021 et 2022

## INDICATEUR N° 01

Estimation du nombre d'enfants de moins de trois ans au 31/12/2022



### - Définition de l'indicateur

L'indicateur correspond à la somme des naissances domiciliées 2020, 2021 et 2022.

### - Niveau de l'indicateur pour le département de la Loire

**23 982 enfants de moins de trois ans**

### - Déclinaison de l'indicateur par arrondissement

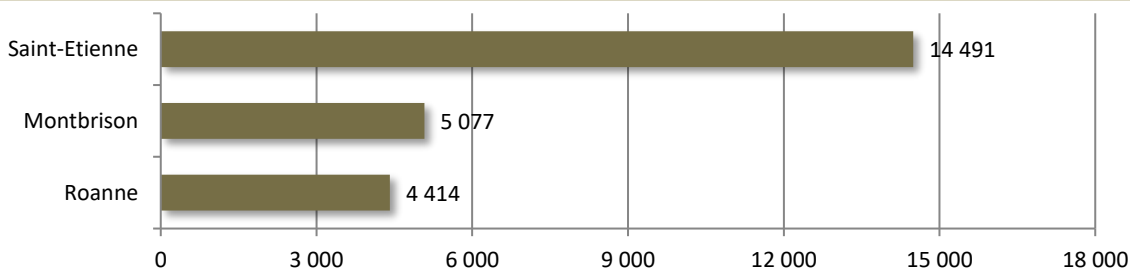

### - Déclinaison de l'indicateur par EPCI

#### Les 5 EPCI avec les valeurs maximales :

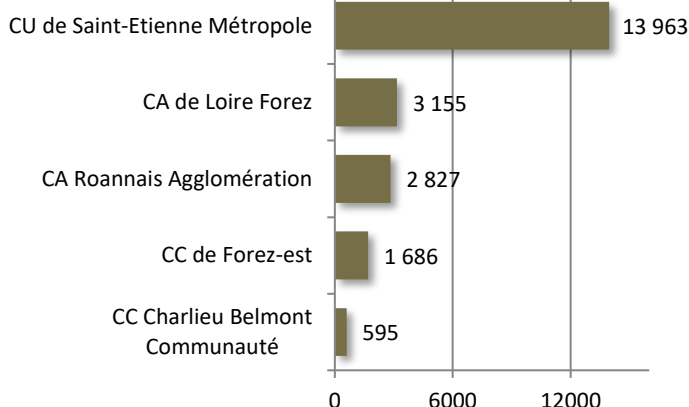

#### Les 5 EPCI avec les valeurs minimales :

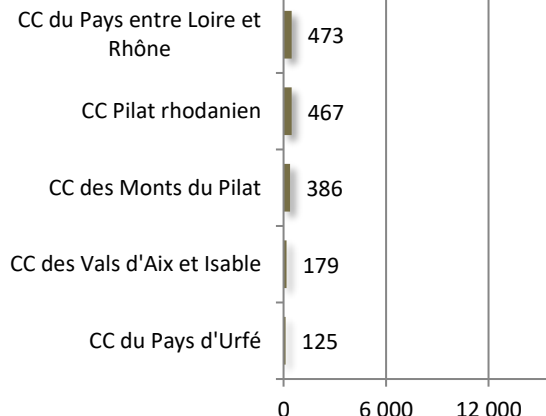

### - Déclinaison de l'indicateur par commune

#### Les 11 communes les plus peuplées au recensement de 2020 :

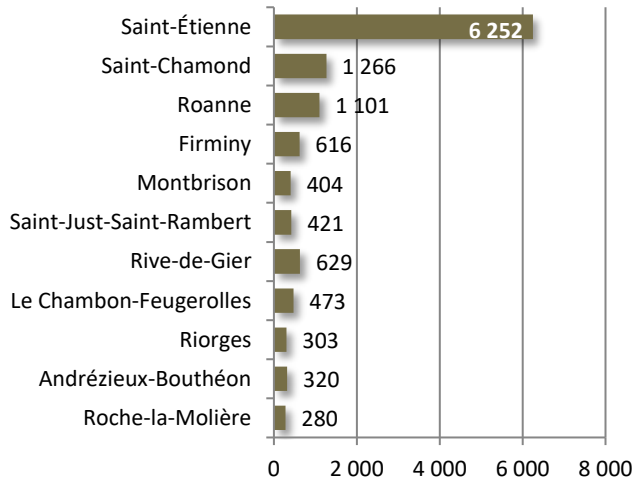

#### Les 3 communes avec les valeurs maximales :

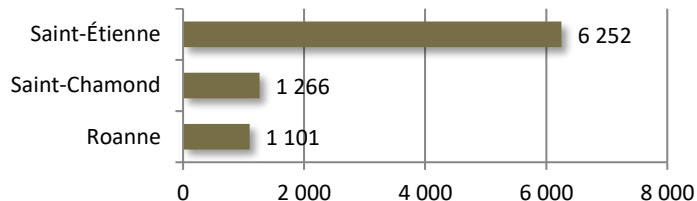

#### Ventilation des communes :

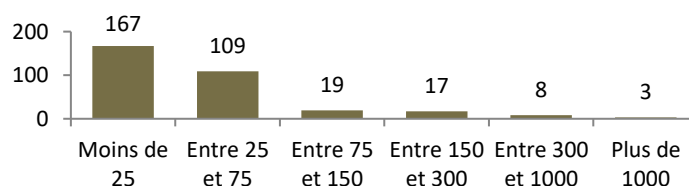

Source : INSEE 2020, 2021 et 2022

# INDICATEUR N° 01

Estimation du nombre d'enfants de moins de trois ans au 31/12/2022



## Cartographie des 323 communes du département

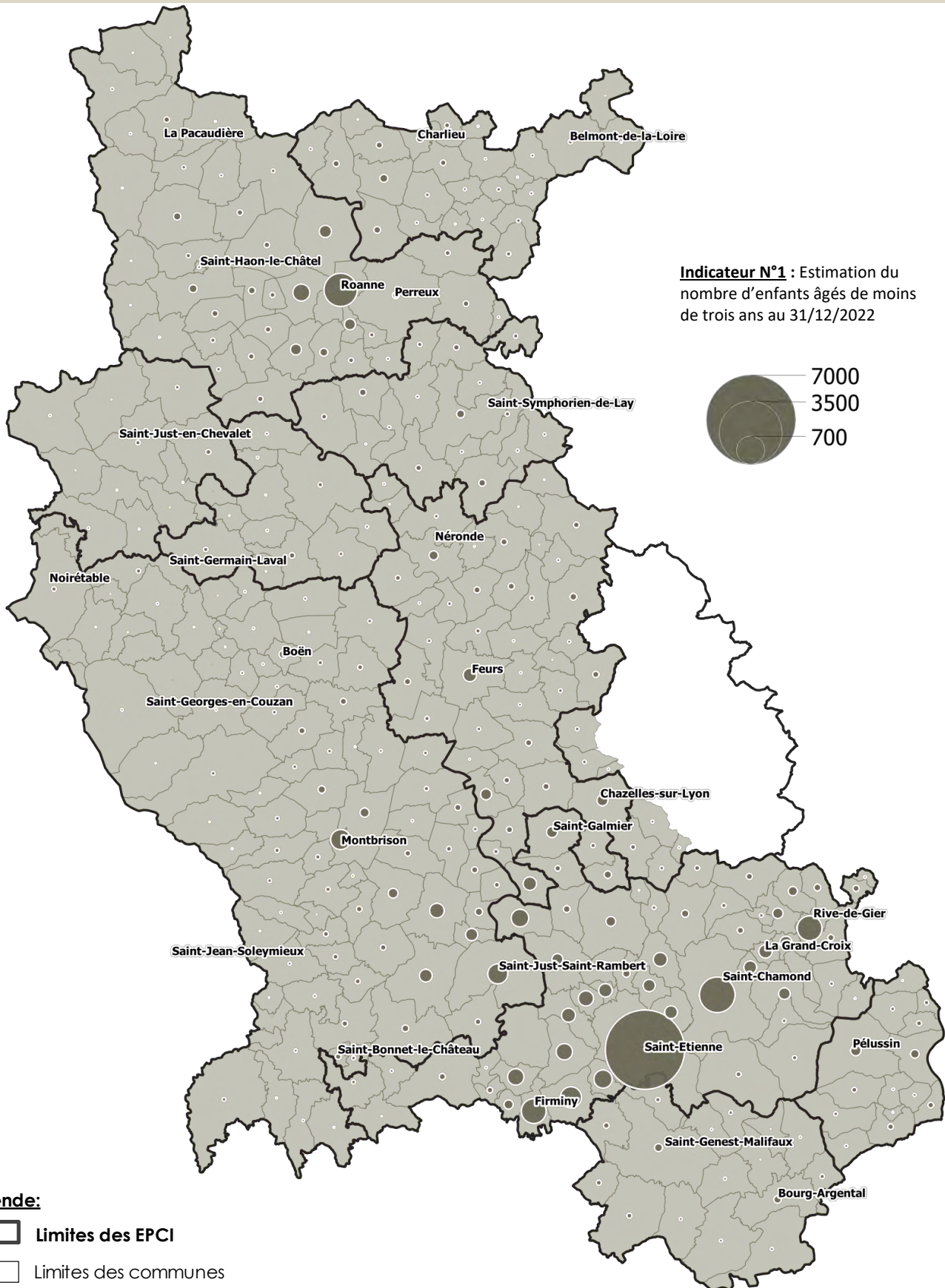

Source : INSEE 2020, 2021 et 2022

# INDICATEUR N° 01

Estimation du nombre d'enfants de moins de trois ans au 31/12/2022



## Cartographie des 10 EPCI du département

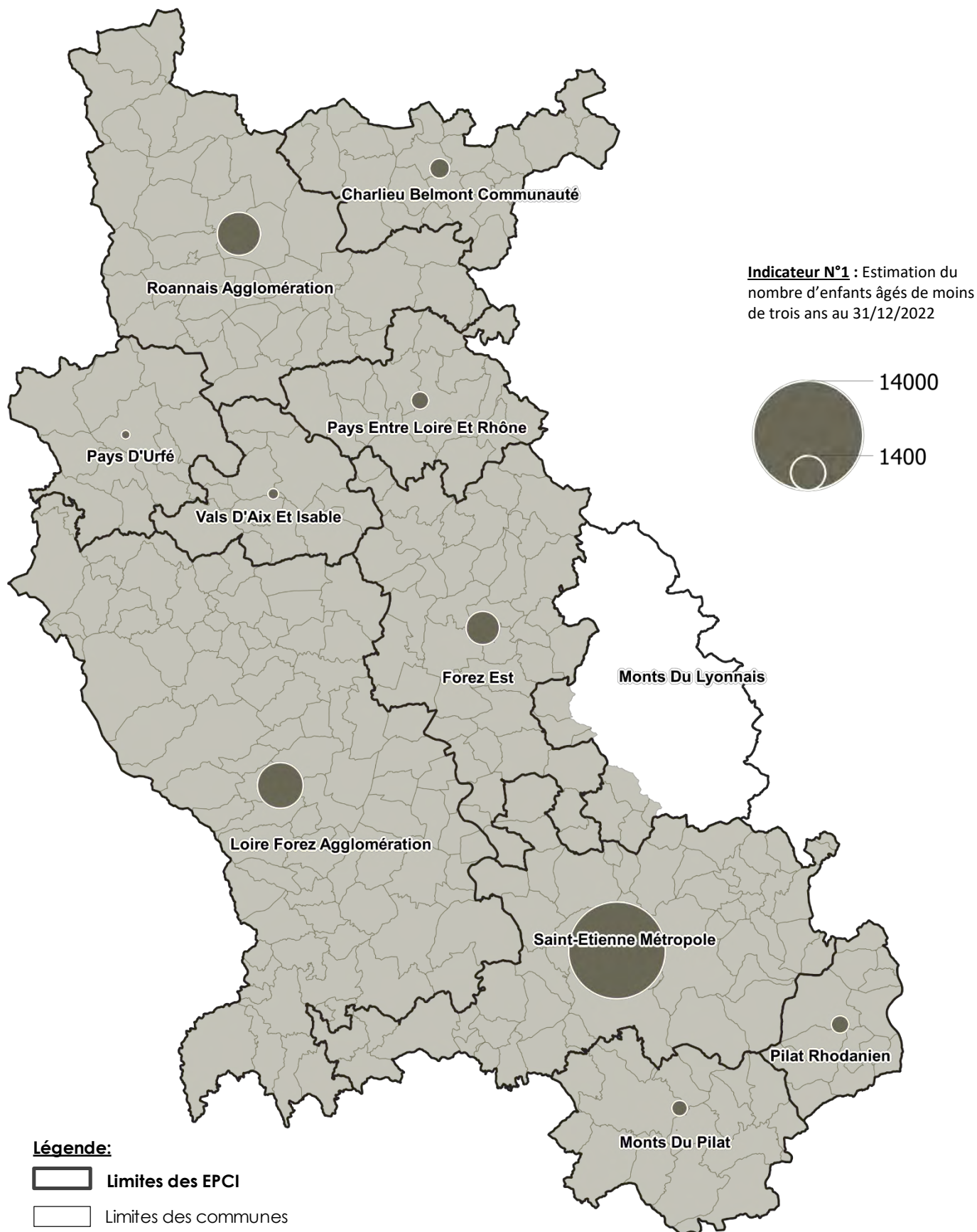

Source : INSEE 2020, 2021 et 2022

## INDICATEUR N° 02

Nombre de places d'accueil individuel pour 10 enfants de moins de 3 ans au 31/12/2022



### - Définition de l'indicateur

L'indicateur correspond au ratio entre le nombre de places d'accueil agréées chez les assistantes maternelles (hors places d'accueil périscolaire) et l'estimation du nombre d'enfants de moins de 3 ans au 31/12/2022.

### - Note de lecture

Ce deuxième indicateur nous fait entrer dans une série d'indicateurs que nous appellerons de capacité puisqu'ils recensent l'offre de garde dans le département. Pour l'indicateur 2, il s'agit de déterminer le nombre de places d'accueil de jour pour lesquelles les assistantes maternelles sont agréées pour 10 enfants de moins de trois ans au 31/12/2022 soit :

#### Indicateur N° 2

=

Nombre d'enfants pour lesquels les assistantes maternelles sont agréées au 31/12/2022  
de source Conseil départemental de la Loire

Estimation du nombre d'enfants de moins de trois ans au 31/12/2022

Il faut préciser qu'ici nous parlons des enfants « autorisés » lors de l'agrément de l'assistante maternelle et que le nombre d'enfants réellement accueillis peut être différent puisque les assistantes maternelles gardent souvent des enfants à la demi-journée ou à temps partiel. Les places offertes par les assistantes maternelles en micro-crèches sont exclues. Elles sont comptabilisées dans l'indicateur 3 mesurant l'offre d'accueil collectif.

### - Évolution de l'indicateur N°2

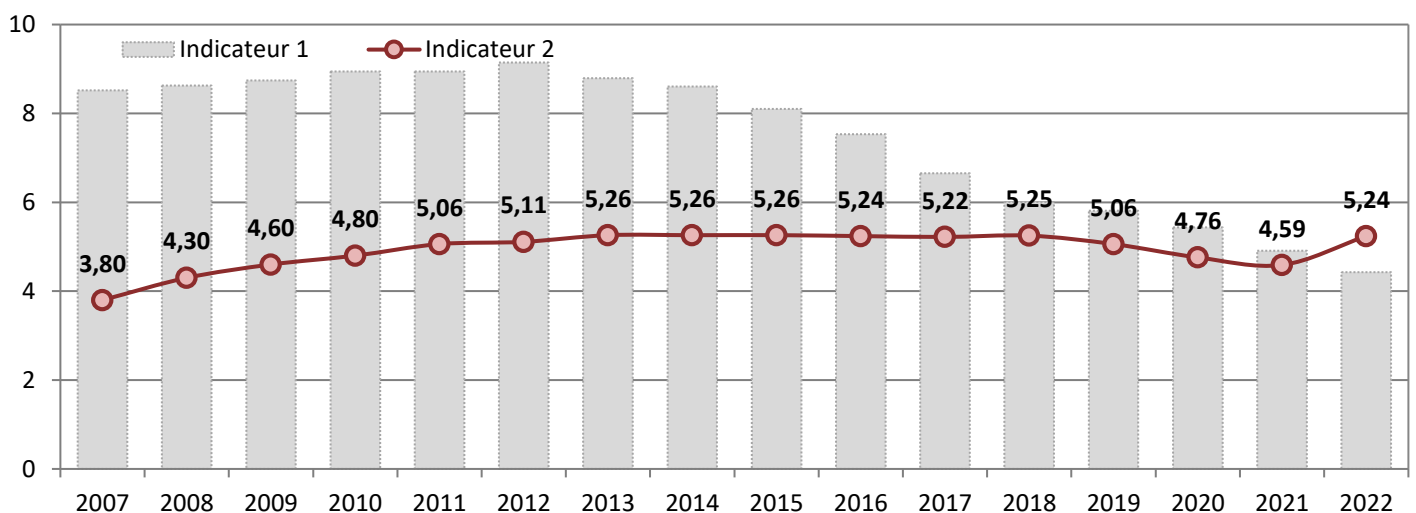

Sources : Conseil départemental de la Loire 2022 et INSEE 2020, 2021 et 2022

## INDICATEUR N° 02

Nombre de places d'accueil individuel pour 10 enfants de moins de 3 ans au 31/12/2022



### - Définition de l'indicateur

L'indicateur correspond au ratio entre le nombre de places d'accueil de jour agréées chez les assistantes maternelles et l'estimation du nombre d'enfants de moins de 3 ans au 31/12/2022

### - Niveau de l'indicateur pour le département de la Loire

**5,24 places pour 10 enfants de moins de 3 ans**

### - Déclinaison de l'indicateur par arrondissement

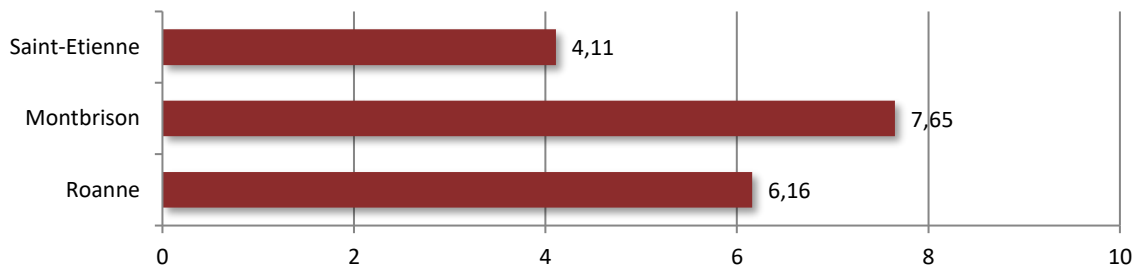

### - Déclinaison de l'indicateur par EPCI

Les 5 EPCI avec les valeurs maximales :

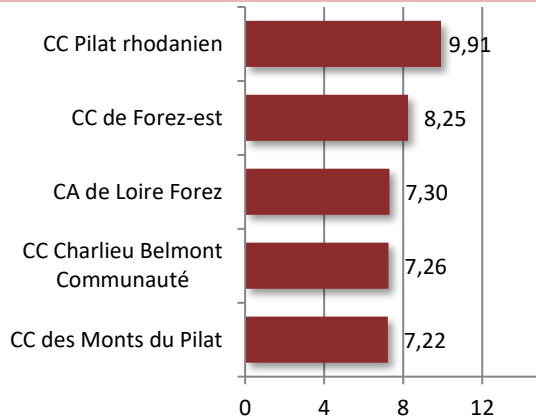

Les 5 EPCI avec les valeurs minimales :

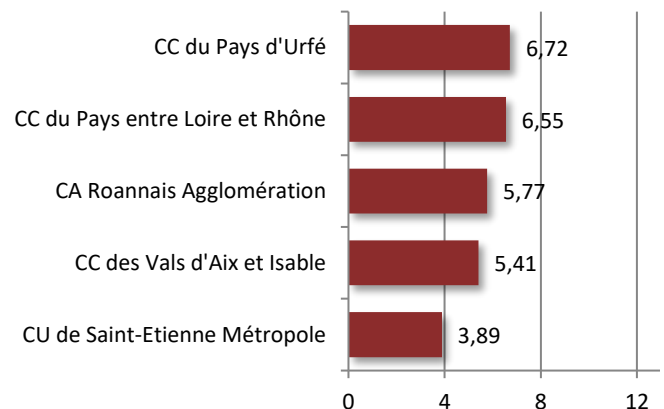

### - Déclinaison de l'indicateur par commune

Les 11 communes les plus peuplées au recensement de 2020 :

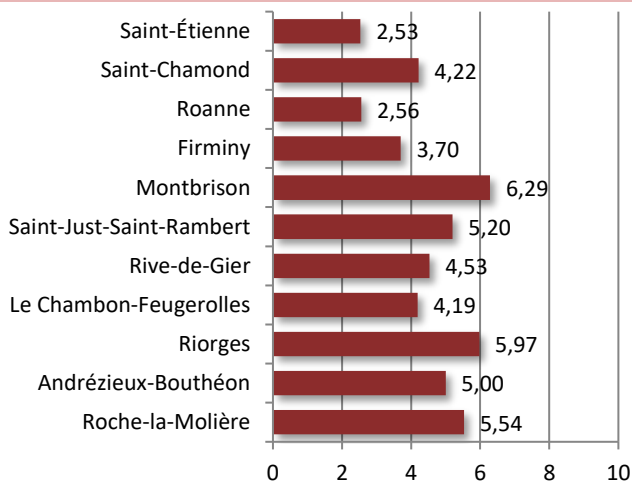

Les 3 communes avec les valeurs maximales :

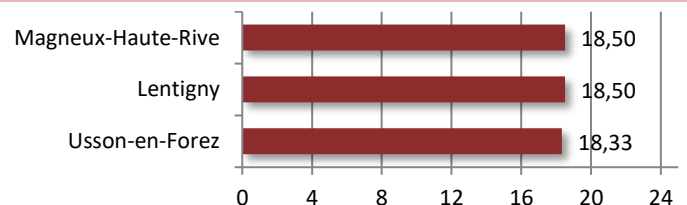

Ventilation des communes :

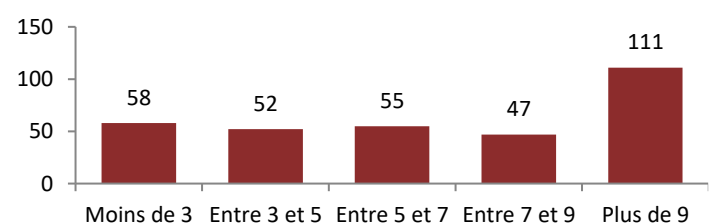

Sources : Conseil départemental de la Loire 2022 et INSEE 2020, 2021 et 2022

## INDICATEUR N° 02

Nombre de places d'accueil individuel pour 10 enfants de moins de 3 ans au 31/12/2022



### Cartographie des 323 communes du département

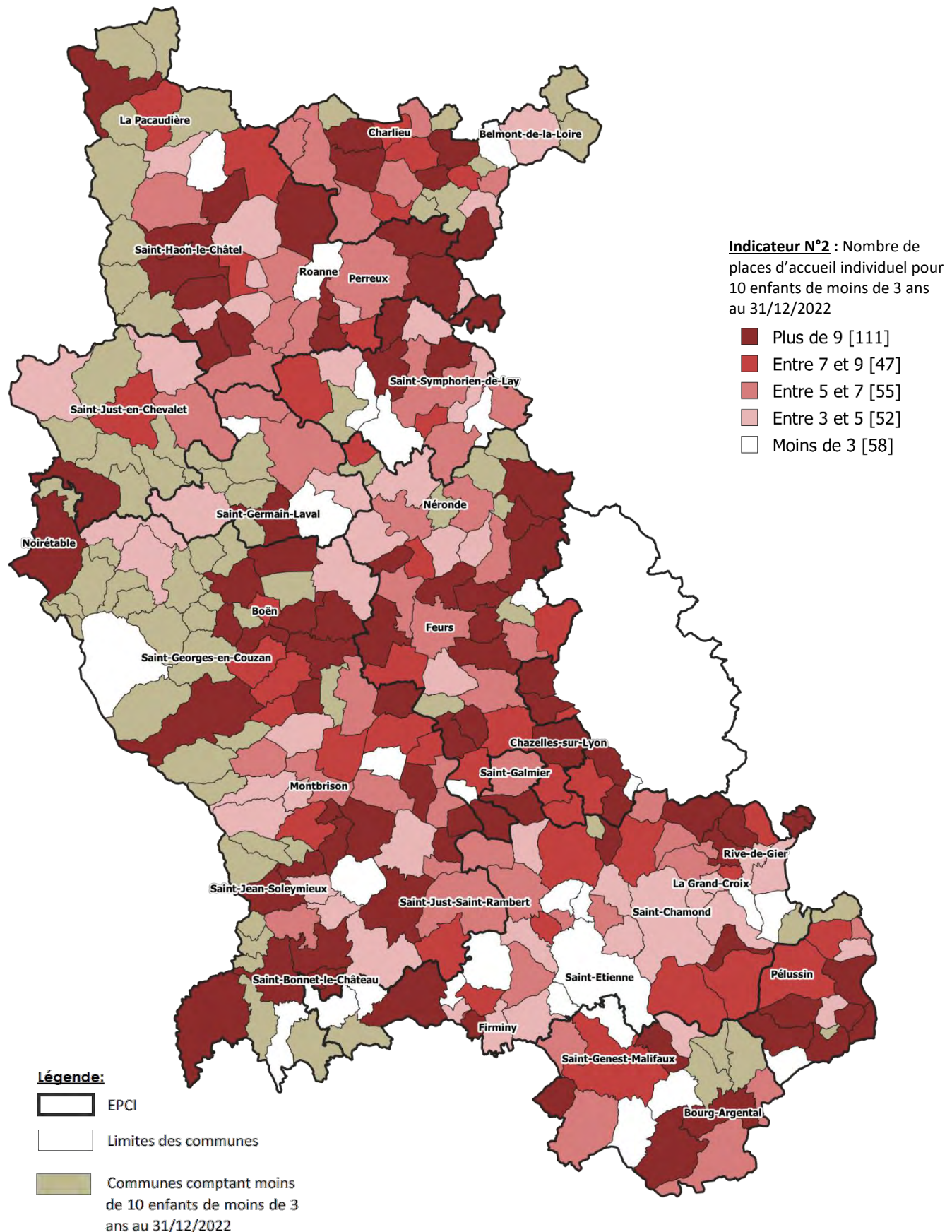

Sources : Conseil départemental de la Loire 2022 et INSEE 2020, 2021 et 2022



## INDICATEUR N° 02

Nombre de places d'accueil individuel pour 10 enfants de moins de 3 ans au 31/12/2022



### Cartographie des 10 EPCI du département

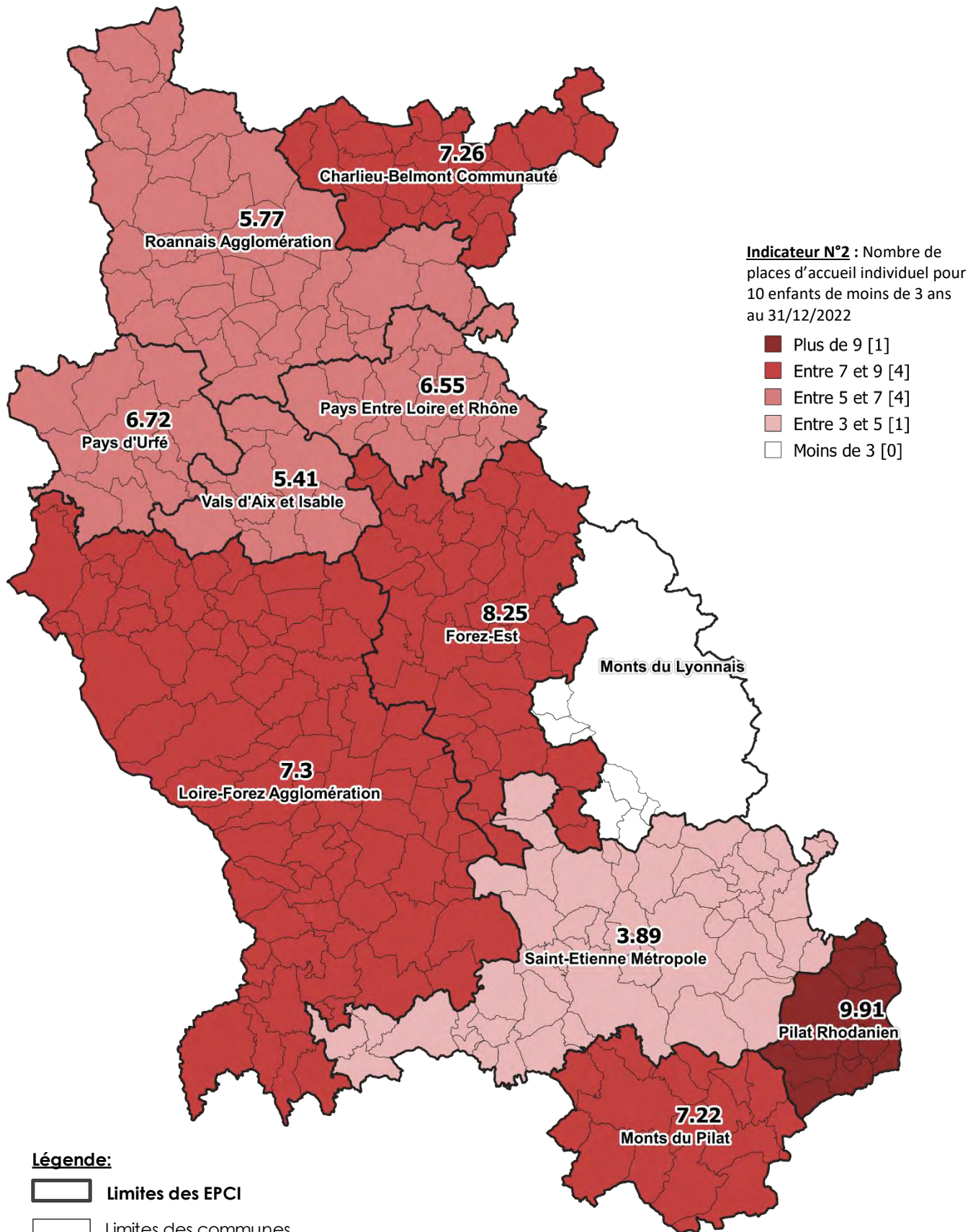

Sources : Conseil départemental de la Loire 2022 et INSEE 2020, 2021 et 2022

## INDICATEUR N° 03

Nombre de places d'accueil collectif pour 10 enfants de moins de 3 ans au 31/12/2022



### - Définition de l'indicateur

L'indicateur correspond au ratio entre le nombre total de places agréées en structures d'accueil collectif (crèches, haltes garderies, multi-accueil, jardins d'enfants et micro- crèches ) et l'estimation du nombre d'enfants de moins de 3 ans au 31/12/2022.

### - Note de lecture

Pour cet indicateur, nous restons dans le domaine des indicateurs de capacité puisqu'il s'agit de déterminer le nombre de places offertes en établissement pour 10 enfants de moins de trois ans. Tous les types d'accueil sont pris en compte, qu'il s'agisse d'accueil régulier ou occasionnel.

#### Deux précisions :

- Il s'agit de structures « domiciliées », les enfants accueillis peuvent donc être de la commune de la structure ou pas,
- Il s'agit du nombre maximum de places déterminé lors de l'agrément de l'établissement. A certaines périodes, pour différentes raisons, l'établissement peut ne pas pouvoir proposer le même niveau d'offre.

La restitution de cet indicateur à l'échelle du département, voire même de l'arrondissement, ne donne qu'une perception très globale du contexte et ne représente pas forcément la réalité locale, d'où l'importance de la déclinaison par commune laquelle souffre d'une représentation cartographique empreinte de nombreuses zones blanches (absence de structure sur la commune). De ce point de vue, la représentation cartographique par EPCI semble la plus pertinente.

A l'évidence, l'analyse territoriale des modes de garde collectif peut très difficilement être menée sans un rapprochement avec les modes de garde individuels (indicateur 4).

### - Évolution de l'indicateur N°3

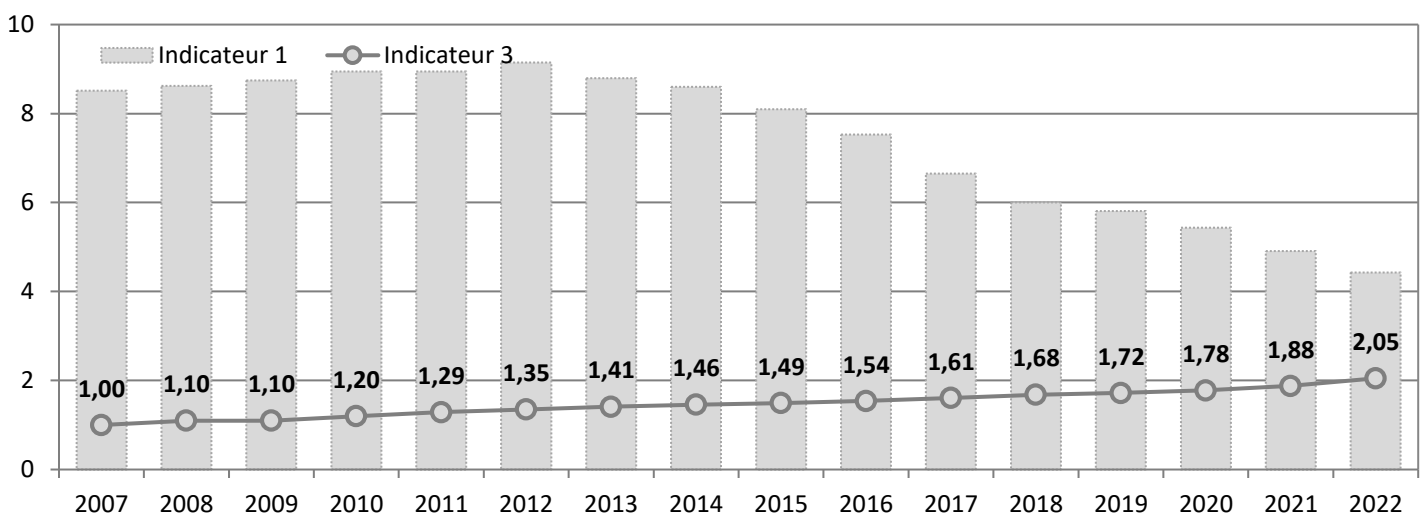

Sources : Conseil départemental de la Loire 2022 et INSEE 2020, 2021 et 2022

## INDICATEUR N° 03

Nombre de places d'accueil collectif pour 10 enfants de moins de 3 ans au 31/12/2022



### - Définition de l'indicateur

L'indicateur correspond au ratio entre le nombre total de places en structures d'accueil collectif (crèches, haltes garderies et multi-accueil) et l'estimation du nombre d'enfants de moins de 3 ans au 31/12/2022.

### - Niveau de l'indicateur pour le département de la Loire

**2,05 place pour 10 enfants de moins de 3 ans**

### - Déclinaison de l'indicateur par arrondissement

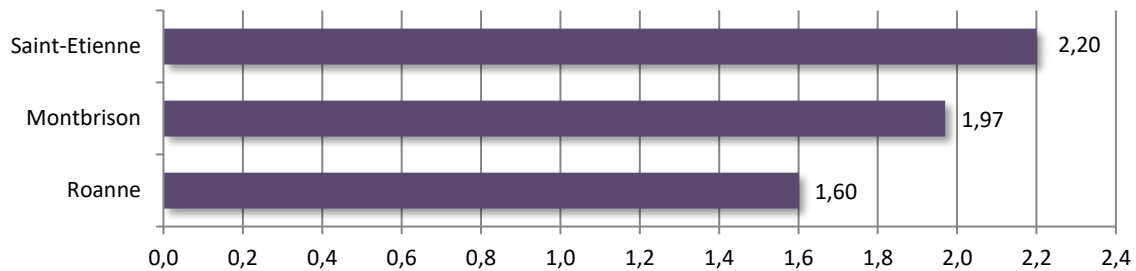

### - Déclinaison de l'indicateur par EPCI

#### Les 5 EPCI avec les taux les plus élevés :

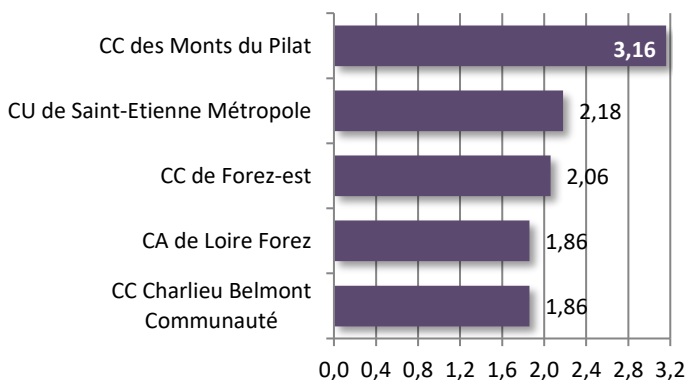

#### Les 5 EPCI avec les taux les moins élevés :

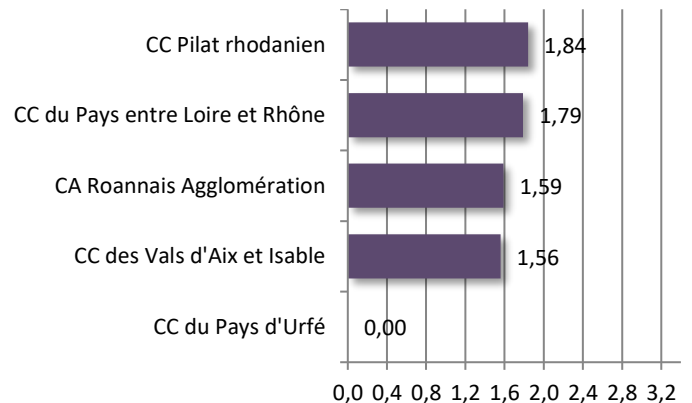

### - Déclinaison de l'indicateur par commune

#### Les 11 communes les plus peuplées au recensement de 2020 :

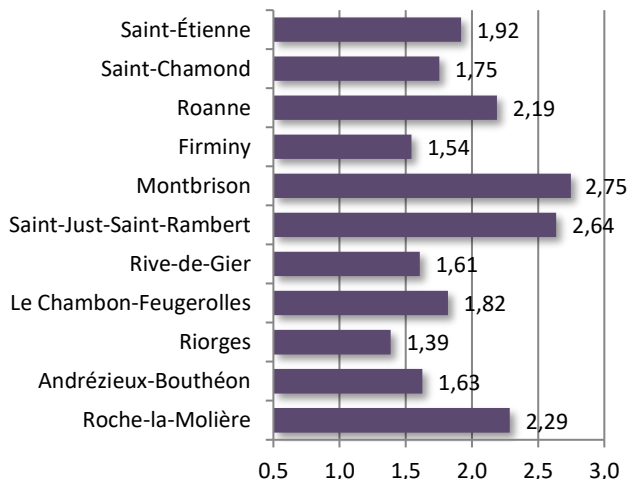

#### Les 3 communes avec les taux les plus élevés :

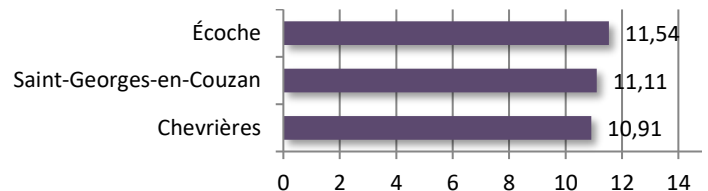

#### Ventilation des communes :

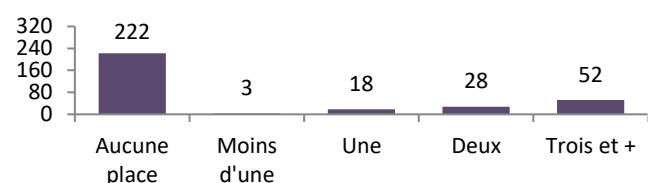

Sources : Conseil départemental de la Loire 2022 et INSEE 2020, 2021 et 2022

# INDICATEUR N° 03

Nombre de places d'accueil collectif pour 10 enfants de moins de 3 ans au 31/12/2022



## Cartographie des 323 communes du département

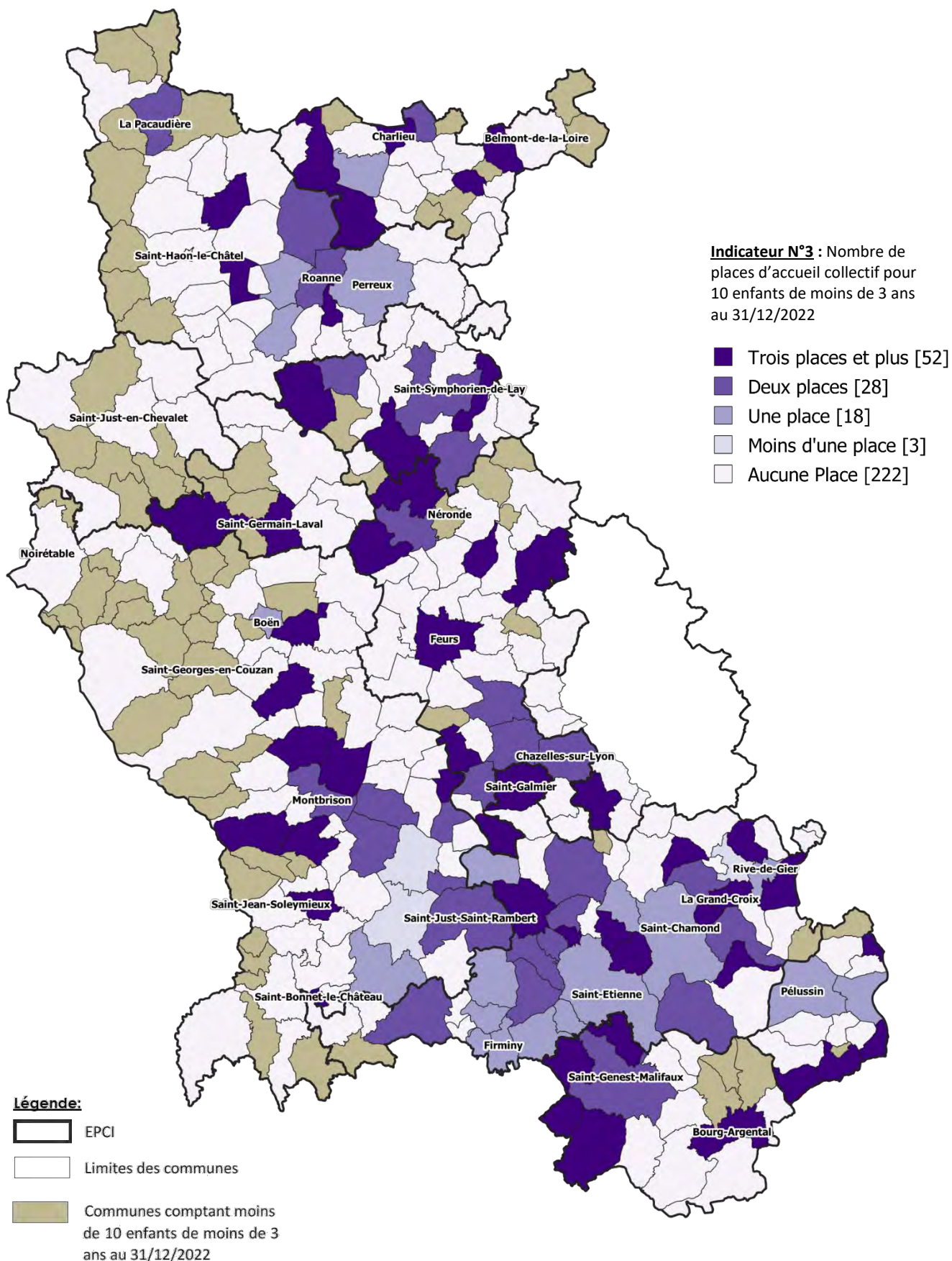

Sources : Conseil départemental de la Loire 2022 et INSEE 2020, 2021 et 2022

# INDICATEUR N° 03

Nombre de places d'accueil collectif pour 10 enfants de moins de 3 ans au 31/12/2022



## Cartographie des 10 EPCI du département

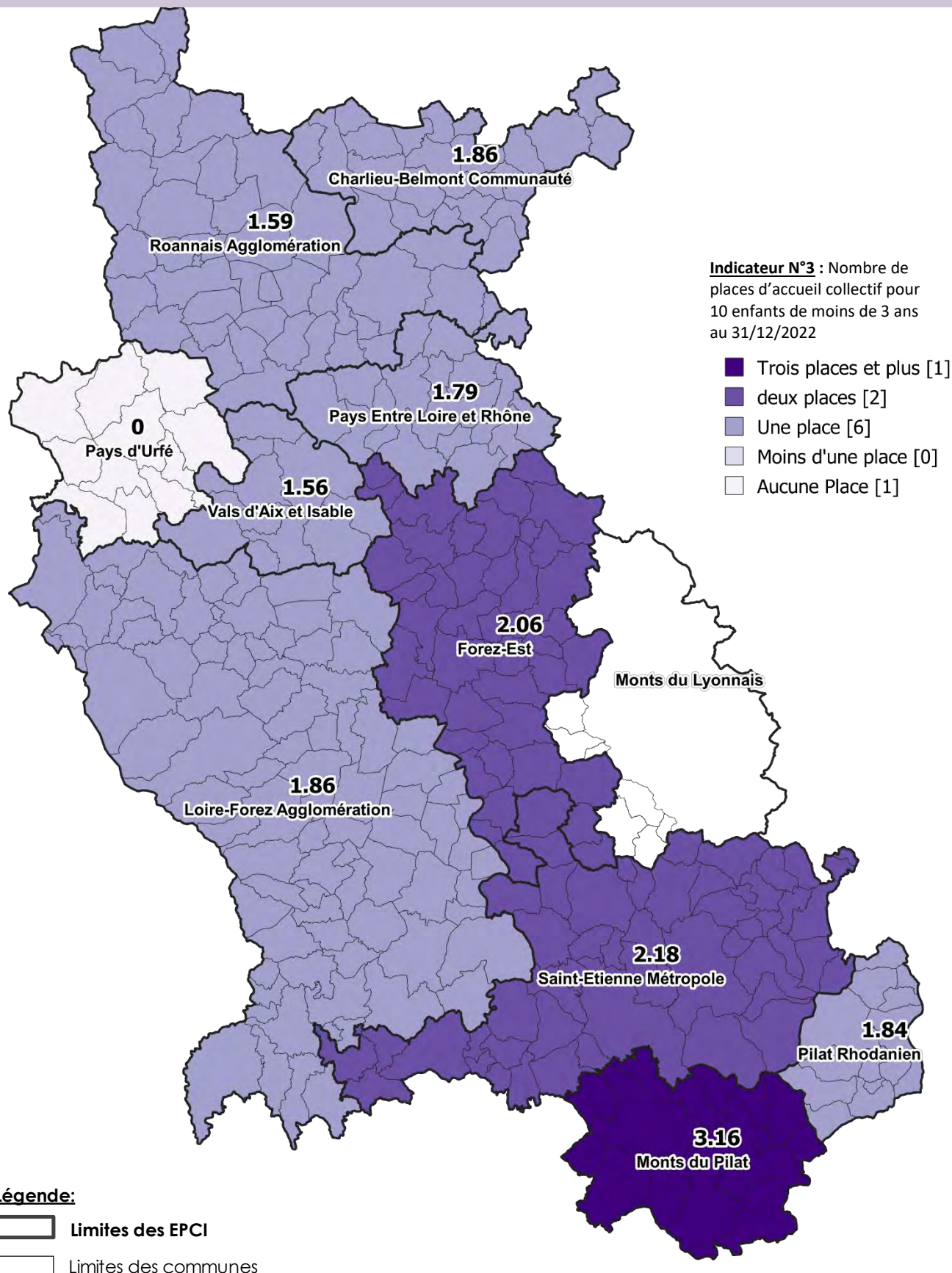

Sources : Conseil départemental de la Loire 2022 et INSEE 2020, 2021 et 2022

## INDICATEUR N° 04

Nombre total de places d'accueil pour 10 enfants de moins de 3 ans au 31/12/2022



### - Définition de l'indicateur

L'indicateur correspond au ratio entre le nombre total de places d'accueil offertes dans le département (accueil collectif et individuel) et l'estimation du nombre d'enfants de moins de 3 ans au 31/12/2022.

### - Note de lecture

C'est le dernier indicateur de capacité. Il est obtenu en agréant le nombre de places offertes en accueil individuel et le nombre de places offertes en accueil collectif.

Ainsi détermine-t-on le nombre de places de garde offertes hors du domicile pour 10 enfants de moins de trois ans.

S'agissant d'une somme de deux indicateurs, les réserves exprimées pour chacun d'eux restent valables :

#### Pour l'accueil collectif :

- Tous types d'établissements confondus, il s'agit de structures « domiciliées » : les enfants accueillis peuvent donc être de la commune de la structure ou pas.
- Il s'agit du nombre maximum de places déterminé lors de l'agrément de l'établissement. A certaines périodes, pour différentes raisons, l'établissement peut ne pas pouvoir proposer le même niveau d'offre.

#### Pour l'accueil individuel :

- Sont comptabilisés ici les nombres d'enfants « autorisés » lors de l'agrément de l'assistante maternelle : le nombre d'enfants réellement accueillis peut être différent puisque les assistantes maternelles gardent souvent des enfants à la demi-journée ou à temps partiel.

### - Évolution de l'indicateur N°4

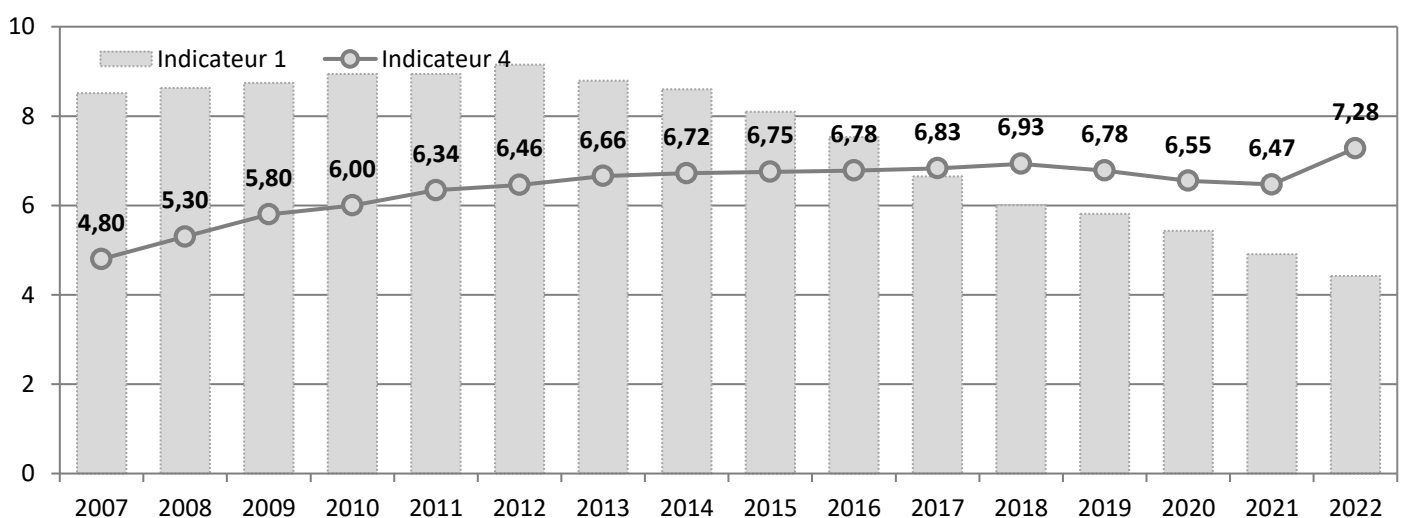

Sources : Conseil départemental de la Loire 2022 et INSEE 2020, 2021 et 2022

## INDICATEUR N° 04

Nombre total de places d'accueil pour 10 enfants de moins de 3 ans au 31/12/2022



### - Définition de l'indicateur

L'indicateur correspond au ratio entre le nombre total de places d'accueil offertes dans le département (accueil collectif et individuel) et l'estimation du nombre d'enfants de moins de 3 ans au 31/12/2022.

### - Niveau de l'indicateur pour le département de la Loire

**7.28 places pour 10 enfants de moins de 3 ans**

### - Déclinaison de l'indicateur par arrondissement

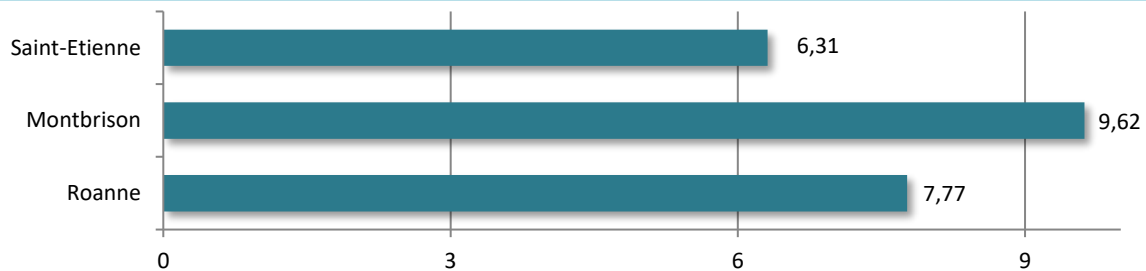

### - Déclinaison de l'indicateur par EPCI

#### Les 5 EPCI avec les valeurs maximales :

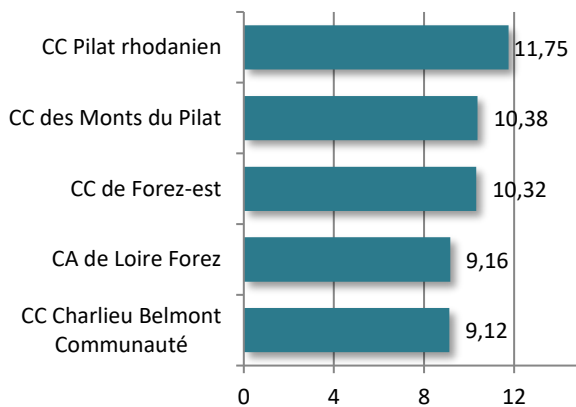

#### Les 5 EPCI avec les valeurs minimales :

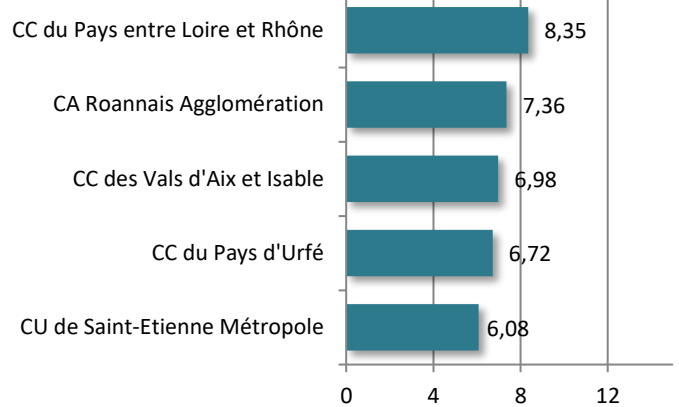

### - Déclinaison de l'indicateur par commune

#### Les 11 communes les plus peuplées au recensement de 2020 :

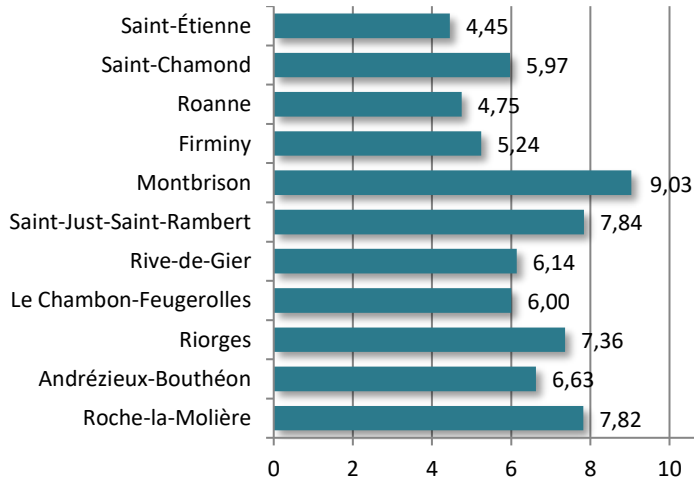

#### Les 3 communes avec les valeurs maximales :

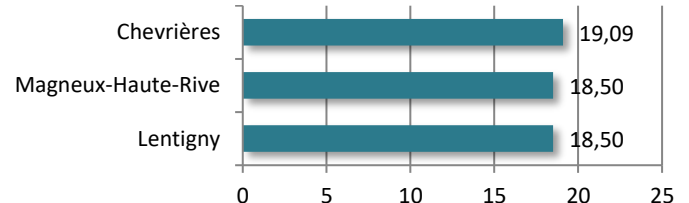

#### Ventilation des communes :

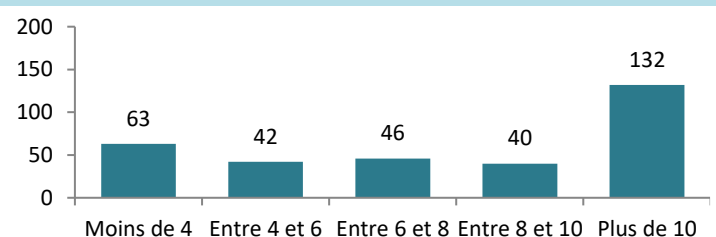

Sources : Conseil départemental de la Loire 2022 et INSEE 2020, 2021 et 2022

# INDICATEUR N° 04

Nombre total de places d'accueil pour 10 enfants de moins de 3 ans au 31/12/2022



## Cartographie des 323 communes du département

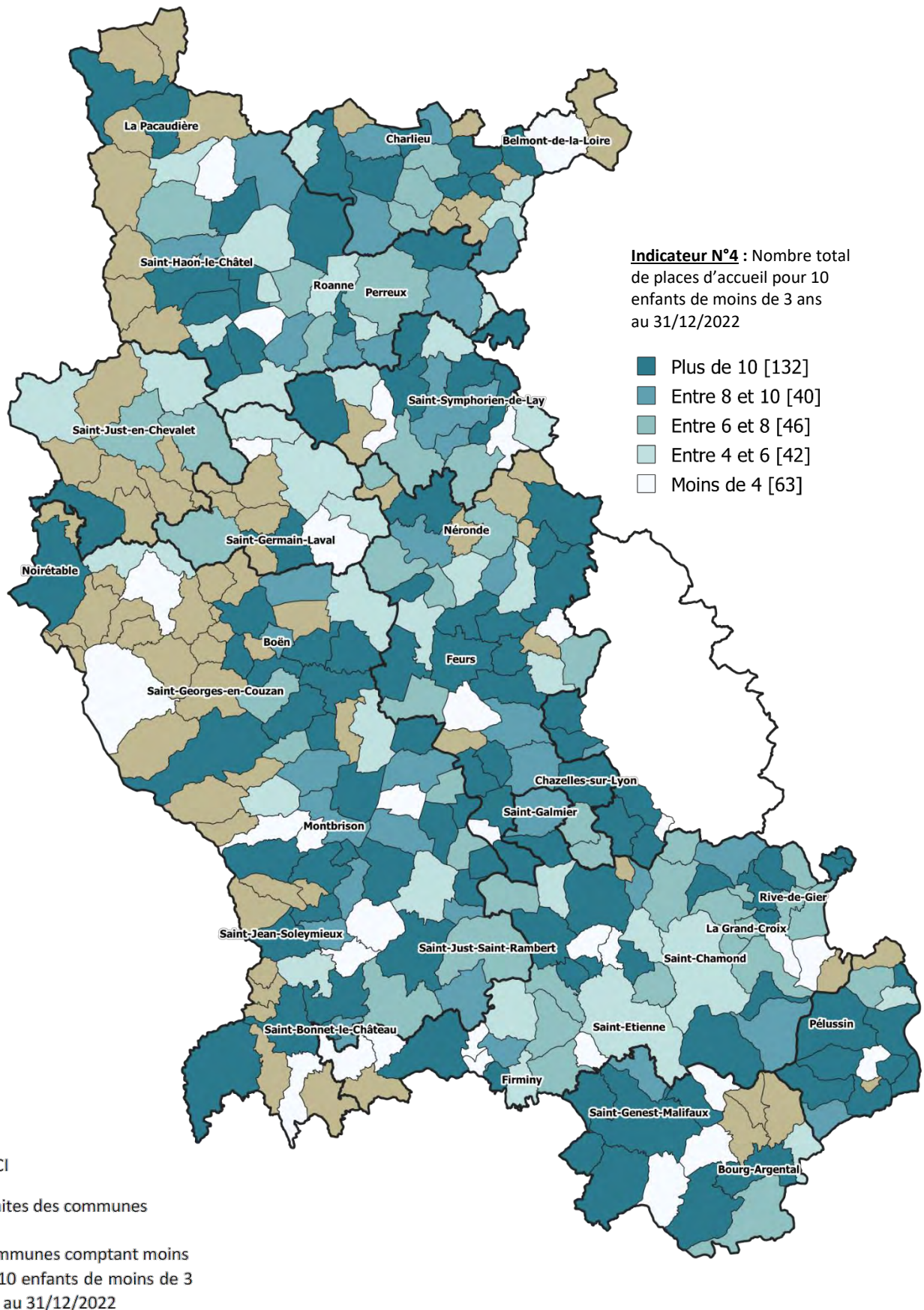

Sources : Conseil départemental de la Loire 2022 et INSEE 2020, 2021 et 2022



# INDICATEUR N° 04

Nombre total de places d'accueil pour 10 enfants de moins de 3 ans au 31/12/2022



## Cartographie des 10 EPCI du département

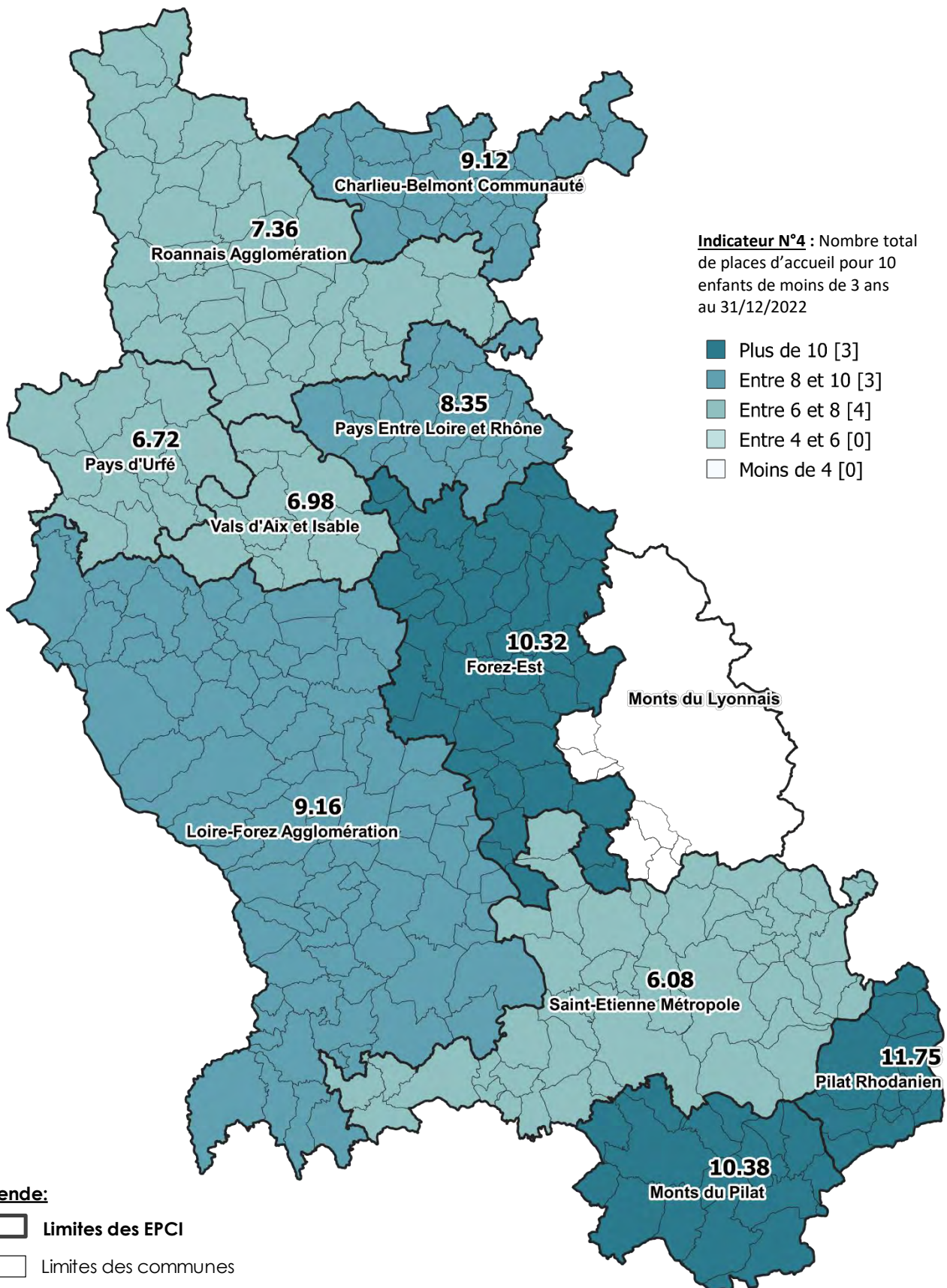

Sources : Conseil départemental de la Loire 2022 et INSEE 2020, 2021 et 2022

## INDICATEUR N° 05

### Part des enfants de moins de 3 ans ayant bénéficié d'un mode de garde individuel en 2022



#### - Définition de l'indicateur

L'indicateur correspond au ratio entre le nombre d'enfants ayant bénéficié d'un mode de garde individuel au cours de l'année 2022 et l'estimation du nombre d'enfants de moins de 3 ans au 31/12/2022.

#### - Note de lecture

Avec l'indicateur 5 nous entrons dans la série des indicateurs de réalisation puisque les trois indicateurs suivants recensent les enfants « bénéficiaires de » et non plus la capacité de l'offre disponible, comme nous venons de le voir avec les 3 indicateurs précédents.

Ici, il s'agit de déterminer le pourcentage d'enfants de moins de 3 ans qui bénéficient d'un mode de garde individuel par rapport à la population totale des enfants de moins de 3 ans.

Par mode de garde individuel, on entend garde au domicile des parents (bénéficiaires du complément mode de garde à domicile) et garde au domicile des assistantes maternelles (bénéficiaires du complément mode de garde Assistante maternelle).

La représentation cartographique permet de repérer les zones où le rapport entre le nombre d'enfants gardés et le nombre d'enfants de moins de trois ans est le plus élevé.

Les limites de cet indicateur tiennent au fait qu'un certain nombre de facteurs tels que la scolarisation des enfants, l'activité des parents et le recours à d'autres modes de garde ne sont pas pris en compte.

Les bénéficiaires du complément mode de garde structure ou association sont exclus. Ils sont comptabilisés dans l'indicateur 6 mesurant le recours à l'offre d'accueil collectif.

#### - Évolution de l'indicateur N°5

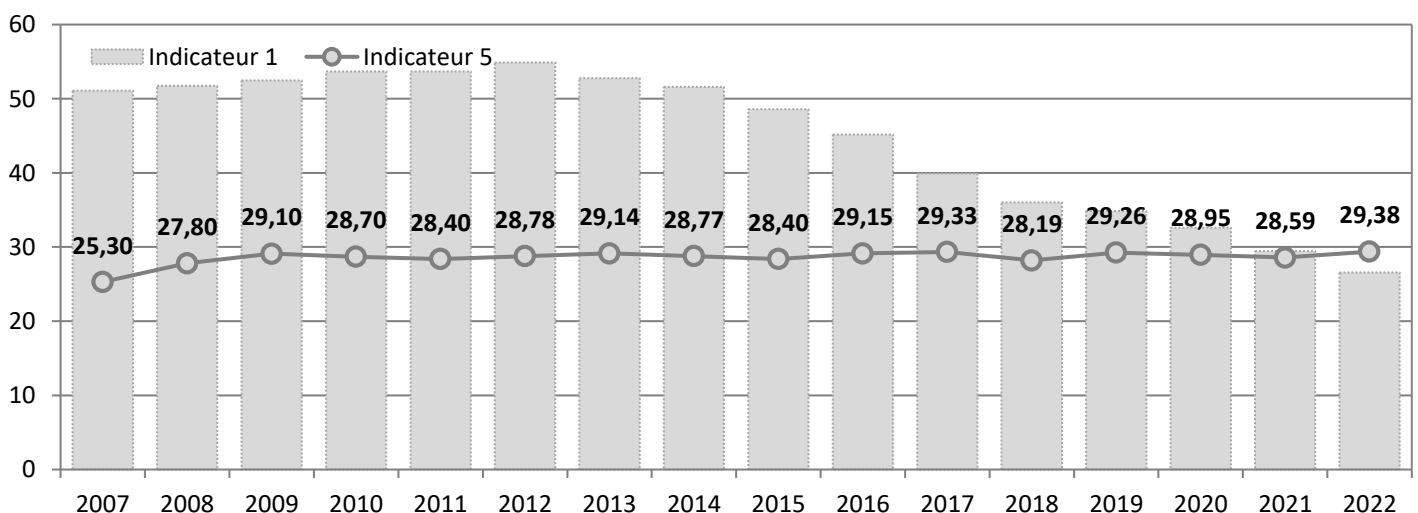

Sources : MSA 2022, CAF 2022 et INSEE 2020, 2021 et 2022

## INDICATEUR N° 05

Part des enfants de moins de 3 ans ayant bénéficié d'un mode de garde individuel en 2022



### - Définition de l'indicateur

L'indicateur correspond au ratio entre le nombre d'enfants ayant bénéficié d'un mode de garde individuel au cours de l'année 2022 et l'estimation du nombre d'enfants de moins de 3 ans au 31/12/2022.

### - Niveau de l'indicateur pour le département de la Loire

**29,38 % des enfants bénéficiaires d'un mode de garde individuel**

### - Déclinaison de l'indicateur par arrondissement

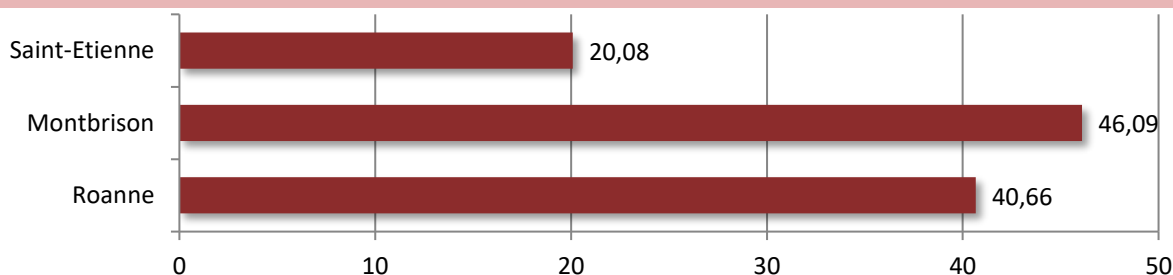

### - Déclinaison de l'indicateur par EPCI

#### Les 5 EPCI avec les taux les plus élevés :

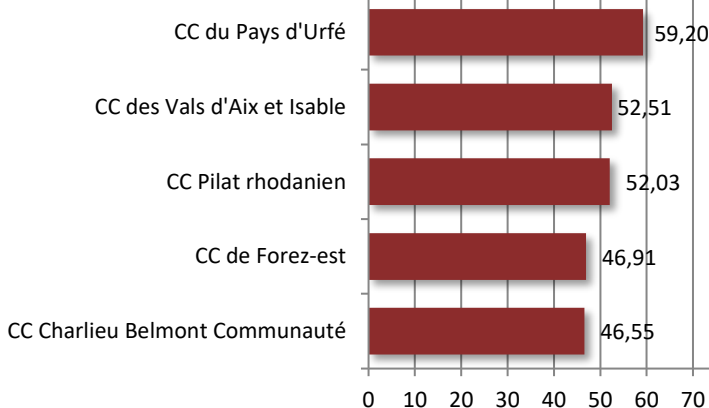

#### Les 5 EPCI avec les taux les moins élevés :

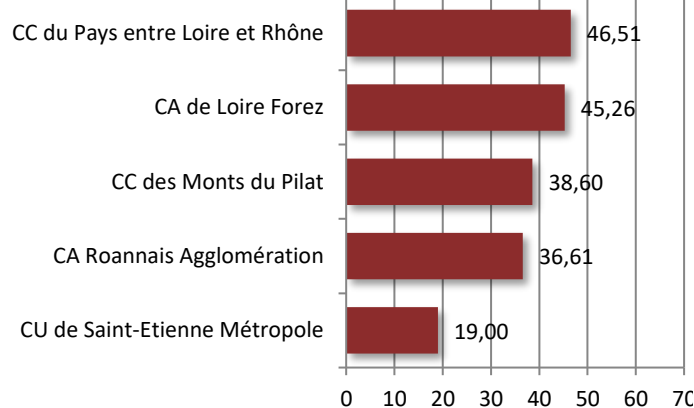

### - Déclinaison de l'indicateur par commune

#### Les 11 communes les plus peuplées au recensement de 2020 :

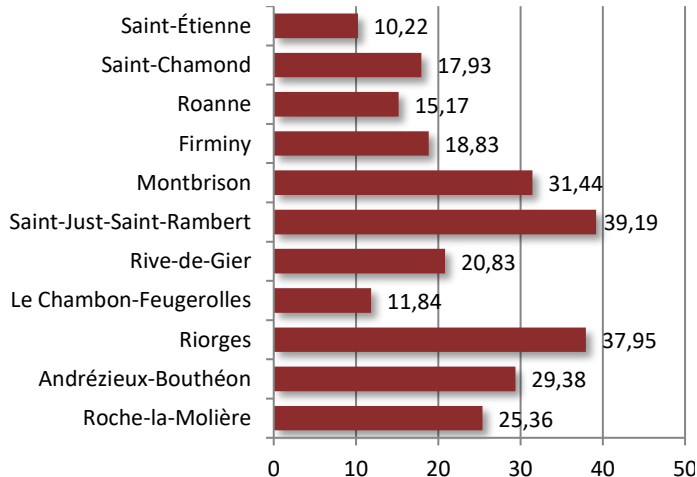

#### Les 3 communes avec les taux les plus élevés :

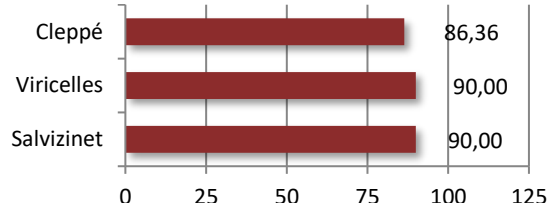

#### Ventilation des communes :

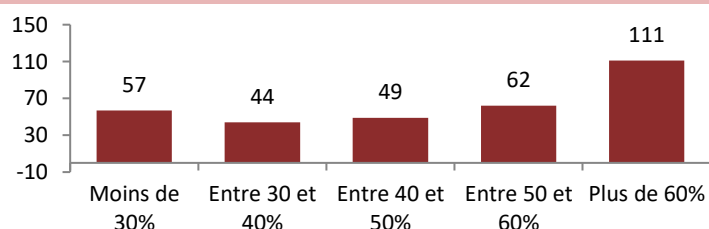

Sources : MSA 2022, CAF 2022 et INSEE 2020, 2021 et 2022

## INDICATEUR N° 05

Part des enfants de moins de 3 ans ayant bénéficié d'un mode de garde individuel en 2022



### Cartographie des 323 communes du département

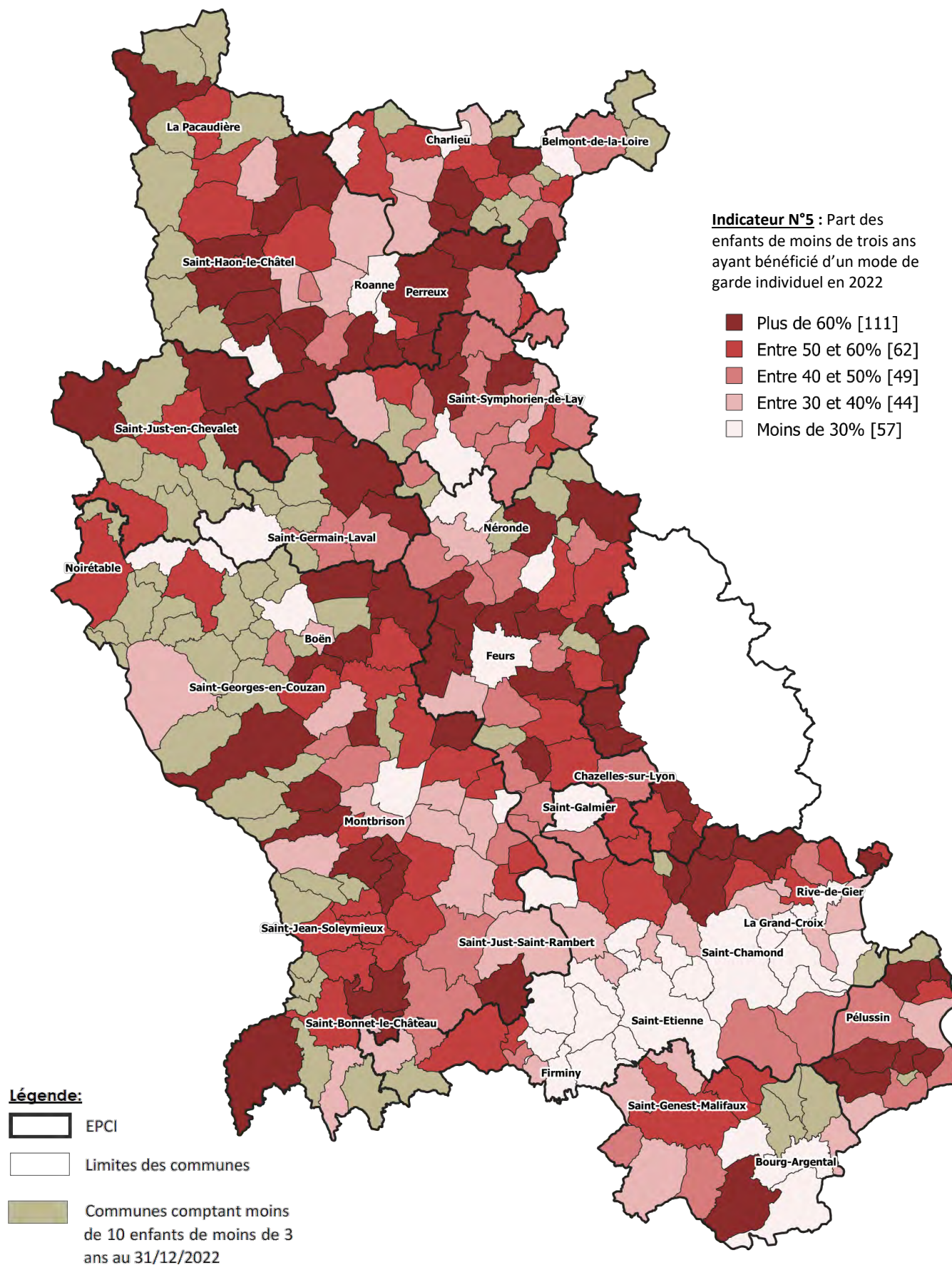

Sources : MSA 2022, CAF 2022 et INSEE 2020, 2021 et 2022

# INDICATEUR N° 05

Part des enfants de moins de 3 ans ayant bénéficié d'un mode de garde individuel en 2022



## Cartographie des 10 EPCI du département

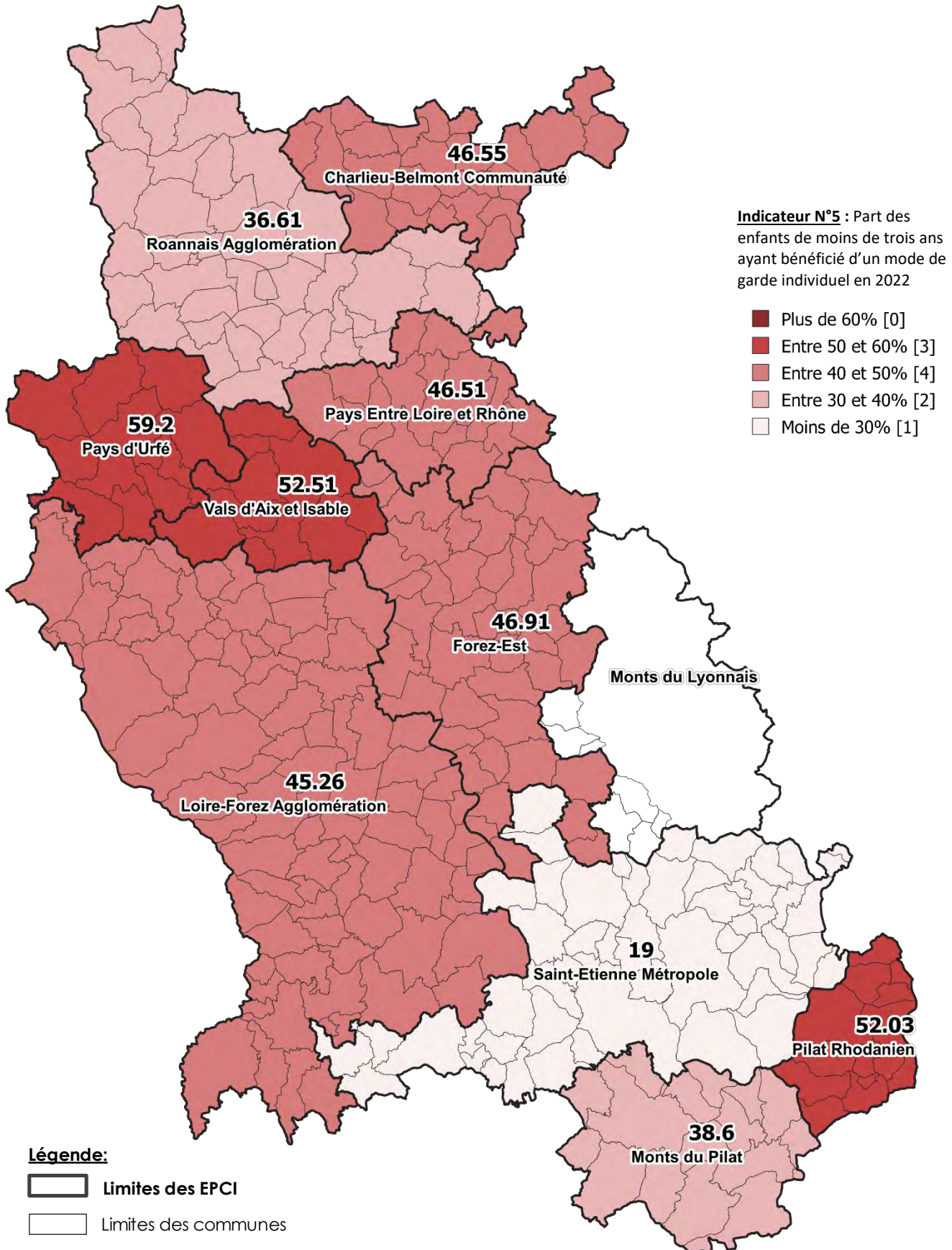

Sources : MSA 2022, CAF 2022 et INSEE 2020, 2021 et 2022

## INDICATEUR N° 06

Part des enfants de moins de trois ans ayant bénéficié d'un mode de garde collectif en 2022



### - Définition de l'indicateur

L'indicateur correspond au ratio entre le nombre d'enfants ayant bénéficié d'un mode de garde collectif au cours de l'année 2022 et l'estimation du nombre d'enfants de moins de 3 ans au 31/12/2022.

### - Note de lecture

Il s'agit de déterminer une approche quantitative sur le recours à un mode de garde en structure d'accueil collectif. L'indicateur rapproche le nombre des enfants inscrits dans un établissement d'accueil au nombre d'enfants de moins de trois ans.

La représentation cartographique permet de repérer les zones où le rapport entre nombre d'enfants inscrits en structures d'accueil et nombre d'enfants de moins de trois ans est le plus élevé.

Les limites de cet indicateur tiennent au fait qu'un certain nombre de facteurs tels que la scolarisation des enfants, l'activité des parents et le recours à d'autres modes de garde ne sont pas pris en compte.

Par ailleurs, il n'est pas inutile de préciser que le nombre d'inscrits dans les établissements d'accueil du jeune enfant ne coïncide pas forcément avec la capacité d'accueil d'un établissement, une place permettant d'accueillir plusieurs enfants différents.

### - Évolution de l'indicateur N°6

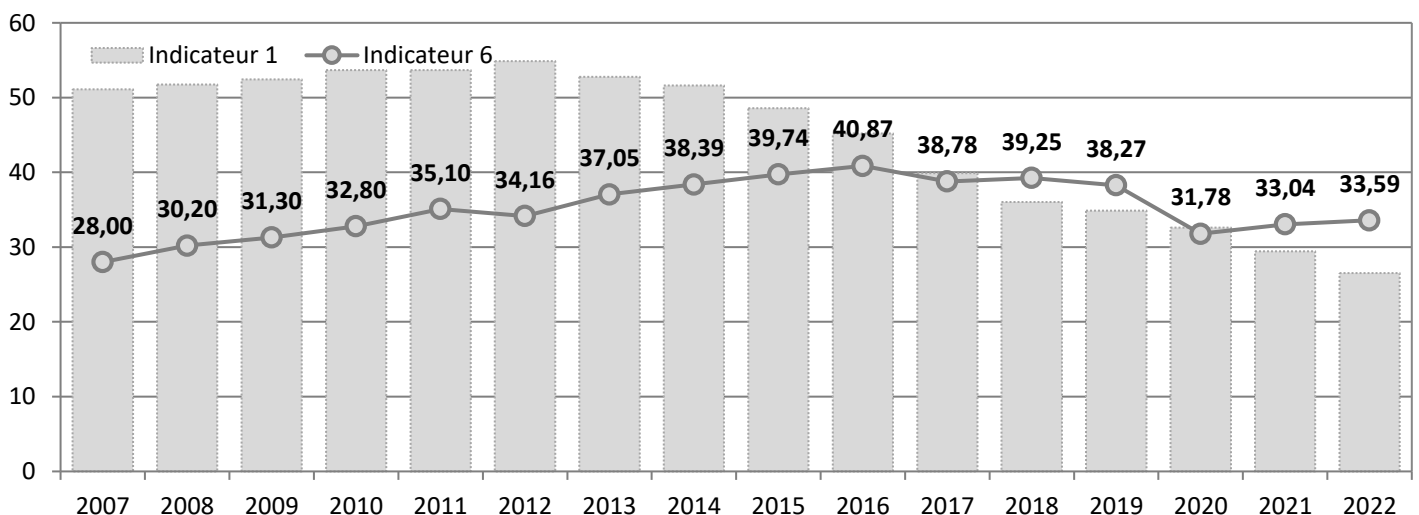

Sources : Conseil départemental de la Loire 2022 et INSEE 2020, 2021 et 2022

## INDICATEUR N° 06

### Part des enfants de moins de trois ans ayant bénéficié d'un mode de garde collectif en 2022



#### - Définition de l'indicateur

L'indicateur correspond au ratio entre le nombre d'enfants ayant bénéficié d'un mode de garde collectif au cours de l'année 2022 et l'estimation du nombre d'enfants de moins de 3 ans au 31/12/2022.

#### - Niveau de l'indicateur pour le département de la Loire

**33,59 % des enfants bénéficiaires d'un mode de garde collectif**

#### - Déclinaison de l'indicateur par arrondissement

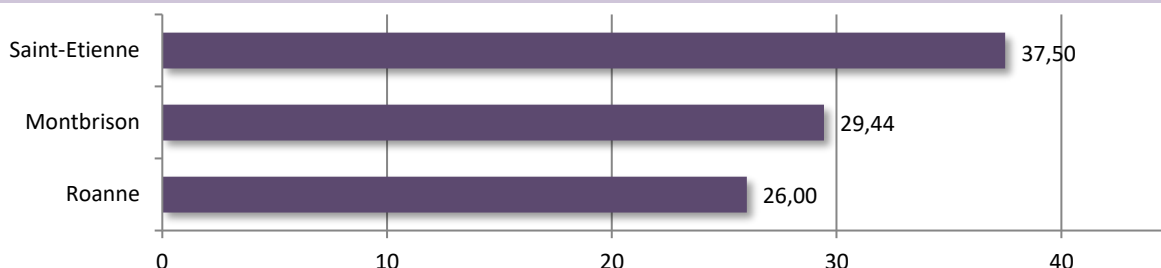

#### - Déclinaison de l'indicateur par EPCI

##### Les 5 EPCI avec les taux les plus élevés :

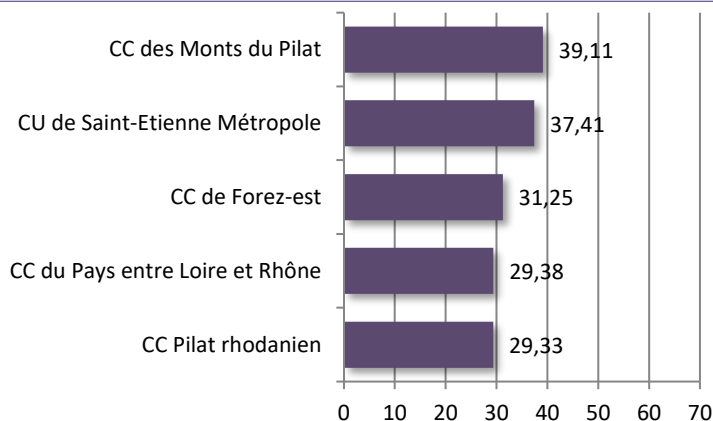

##### Les 5 EPCI avec les taux les moins élevés :

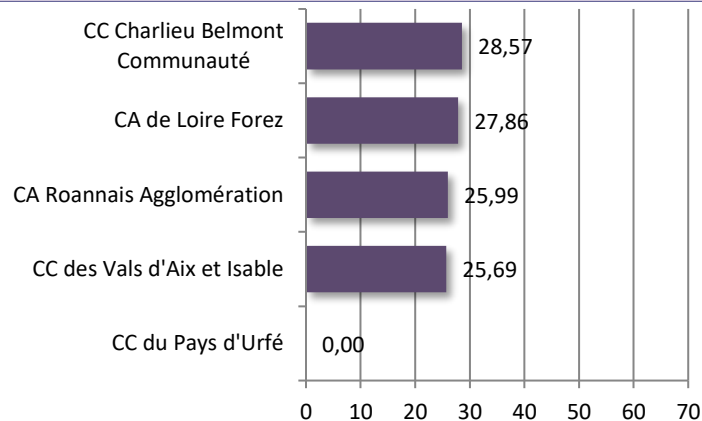

#### - Déclinaison de l'indicateur par commune

##### Les 11 communes les plus peuplées au recensement de 2020 :

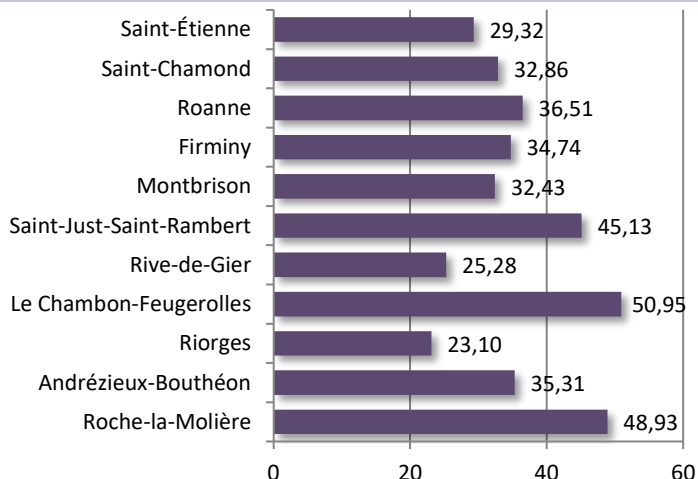

##### Les 3 communes avec les taux les plus élevés :

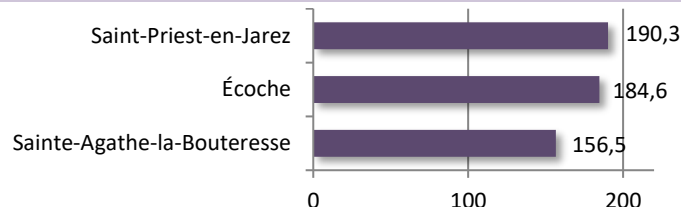

##### Ventilation des communes :

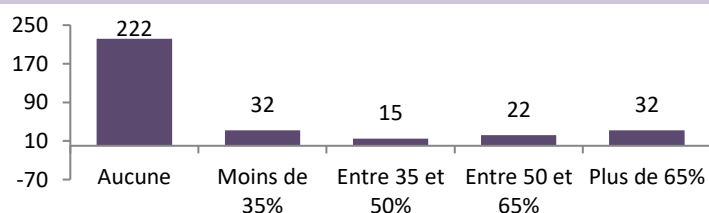

Sources : Conseil départemental de la Loire 2022 et INSEE 2020, 2021 et 2022

# INDICATEUR N° 06

## Part des enfants de moins de trois ans ayant bénéficié d'un mode de garde collectif en 2022



### Cartographie des 323 communes du département

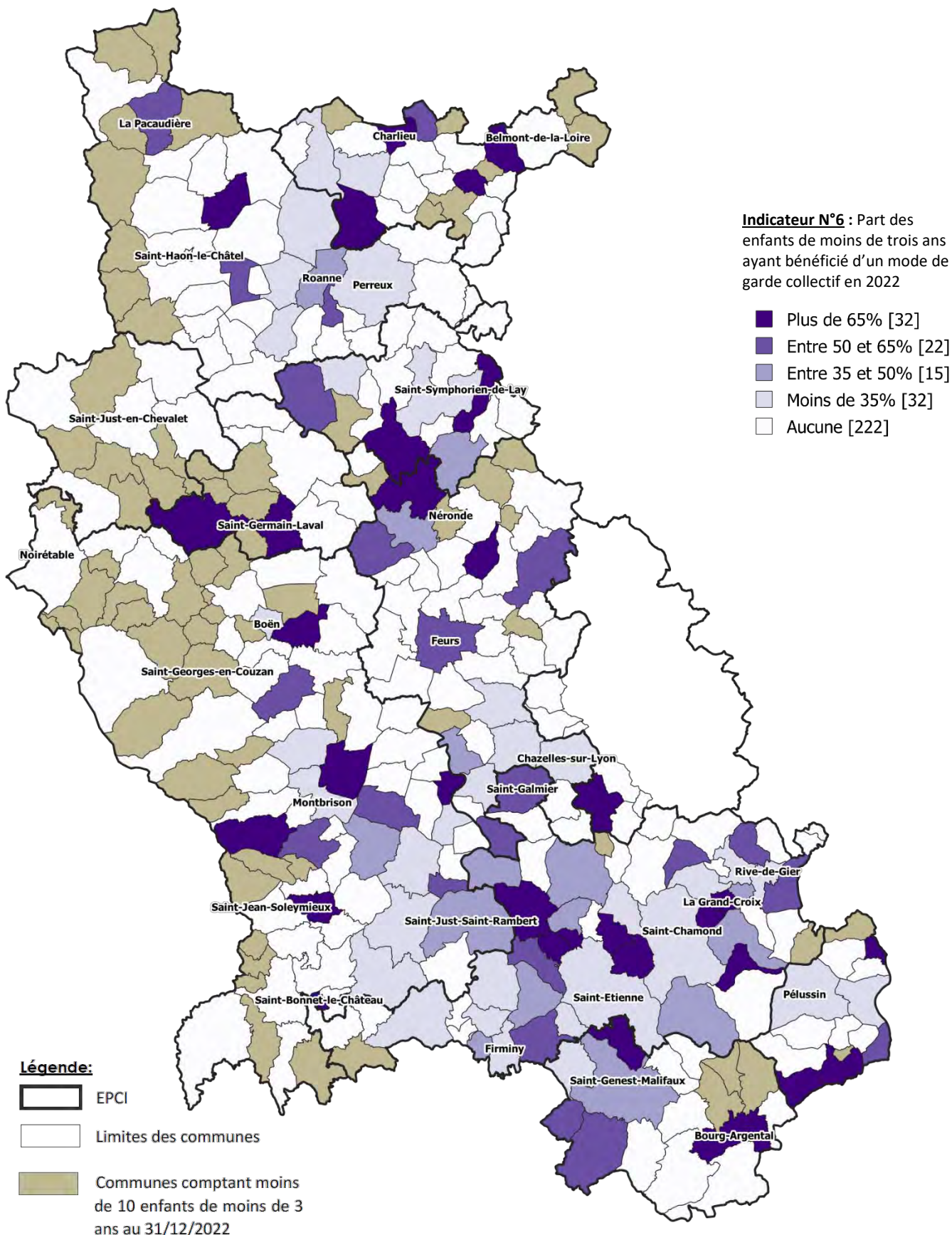

Sources : Conseil départemental de la Loire 2022 et INSEE 2020, 2021 et 2022



# INDICATEUR N° 06

Part des enfants de moins de trois ans ayant bénéficié d'un mode de garde collectif en 2022



## Cartographie des 10 EPCI du département

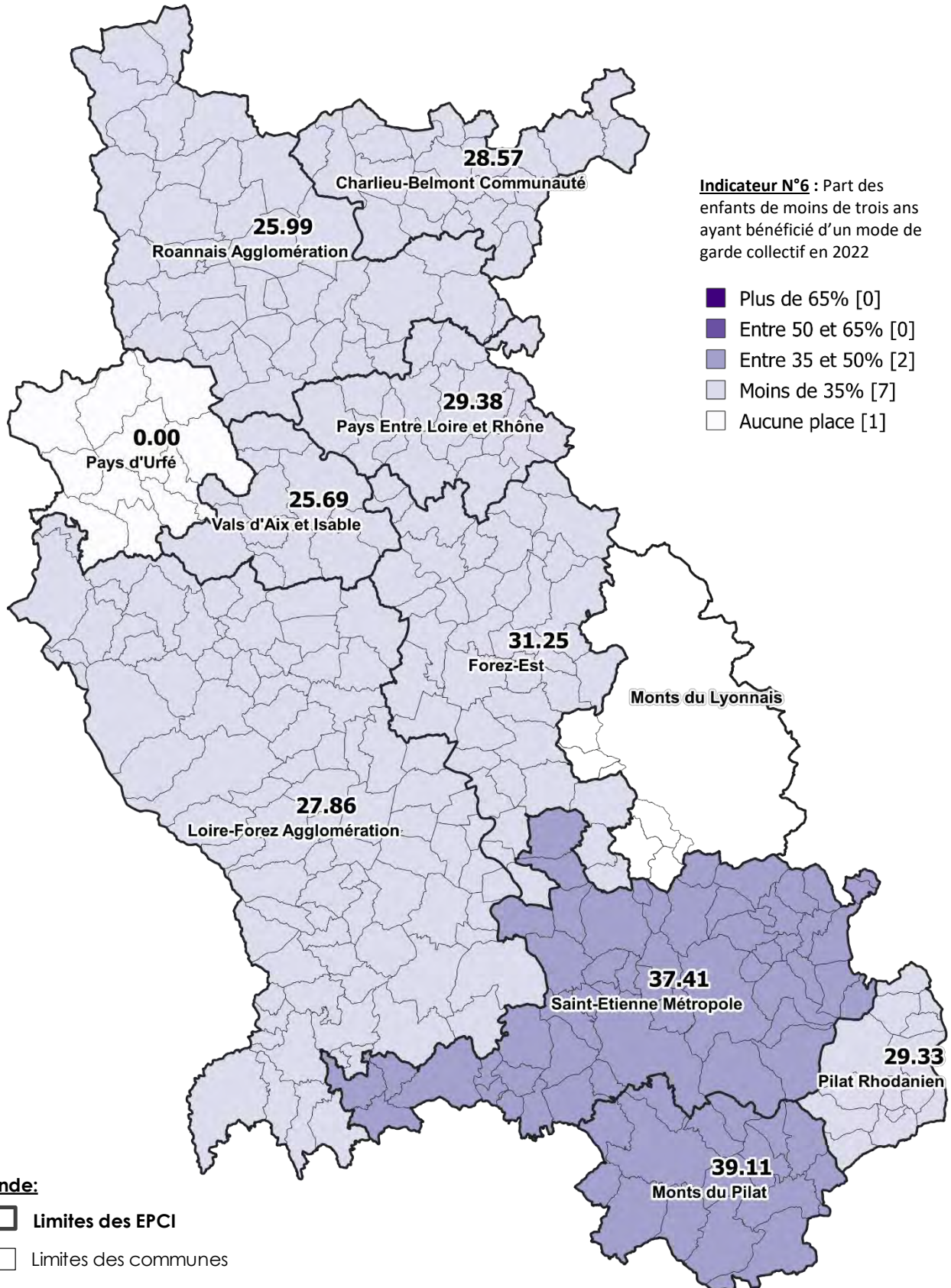

Sources : Conseil départemental de la Loire 2022 et INSEE 2020, 2021 et 2022

## INDICATEUR N° 07

Nombre d'enfants de moins de 3 ans non couverts par un mode de garde en 2022  
(hors critère d'inactivité)



### - Définition de l'indicateur

L'indicateur correspond à la différence entre l'estimation du nombre d'enfants de moins de trois ans au 31/12/2022 et la somme des enfants de moins de trois ans ayant bénéficié d'un mode de garde collectif ou individuel en 2022.

### - Note de lecture

Il s'agit de déterminer quels sont les besoins en matière d'accueil du jeune enfant d'un point de vue strictement quantitatif.

Au nombre total d'enfants de moins de 3 ans qui constitue la demande maximale, est retranché le nombre d'enfants bénéficiaires d'un mode de garde, qu'il soit individuel ou collectif.

Le résultat obtenu constitue le volume de demandes à priori non satisfaites.

C'est une approche non exhaustive à plusieurs titres :

- les modes de garde non « institutionnalisés » ne sont pas pris en compte puisque difficilement dénombrables (parent inactif, famille, entourage,...),
- le nombre d'enfants de 2 à 3 ans scolarisés n'est pas pris en compte.

### - Évolution de l'indicateur N°7

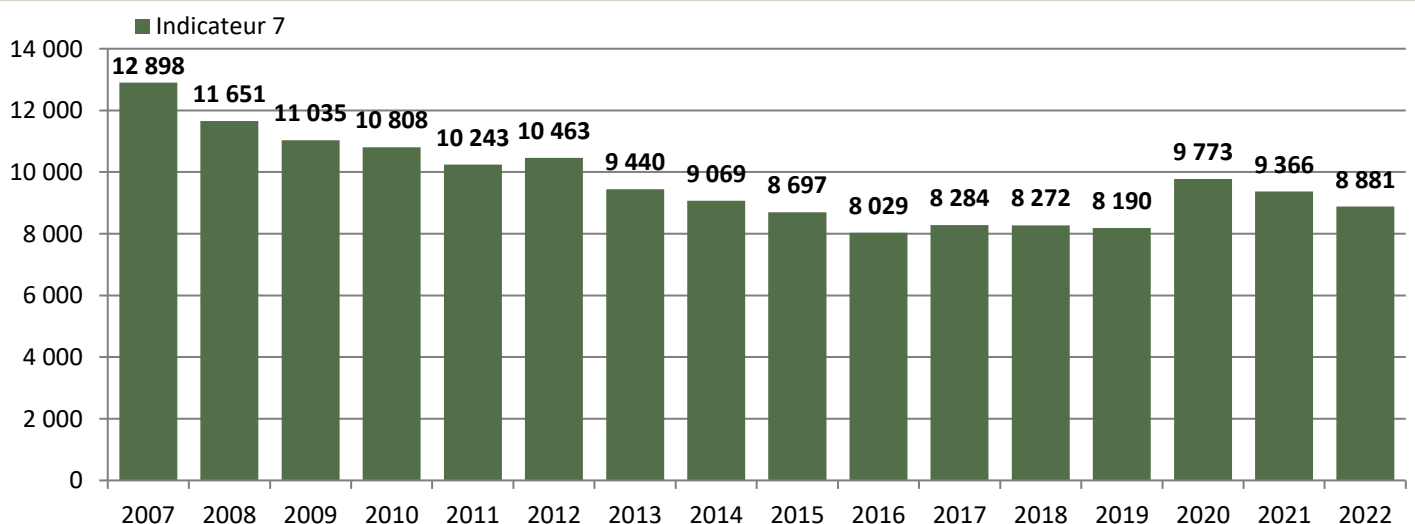

Sources : MSA 2022, CAF 2022, Conseil départemental de la Loire 2022 et INSEE 2020, 2021 et 2022

## INDICATEUR N° 07

Nombre d'enfants de moins de 3 ans non couverts par un mode de garde en 2022  
(hors critère d'inactivité)



### - Définition de l'indicateur

L'indicateur correspond à la différence entre l'estimation du nombre d'enfants de moins de trois ans au 31/12/2022 et la somme des enfants de moins de trois ans ayant bénéficié d'un mode de garde collectif ou individuel en 2022.

### - Niveau de l'indicateur pour le département de la Loire

**8 881 enfants non couverts par un mode de garde**

### - Déclinaison de l'indicateur par arrondissement

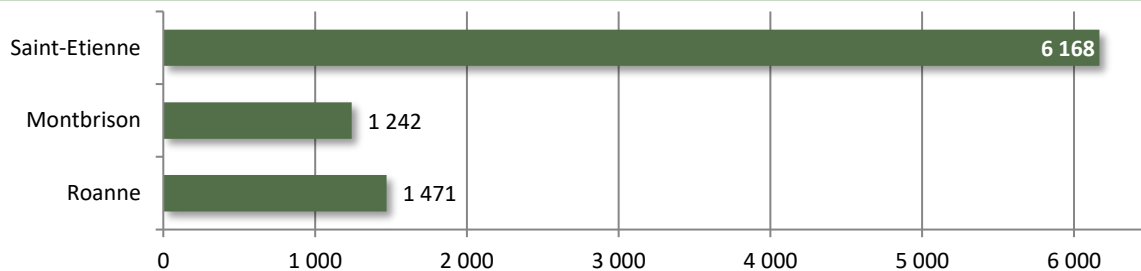

### - Déclinaison de l'indicateur par EPCI

#### Les 5 EPCI avec les valeurs maximales :

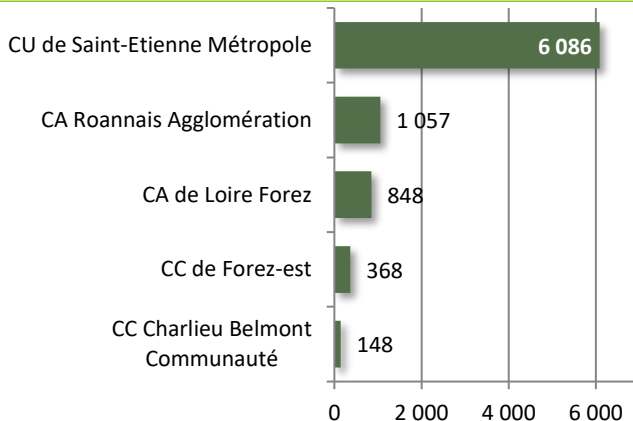

#### Les 5 EPCI avec les valeurs les minimales :

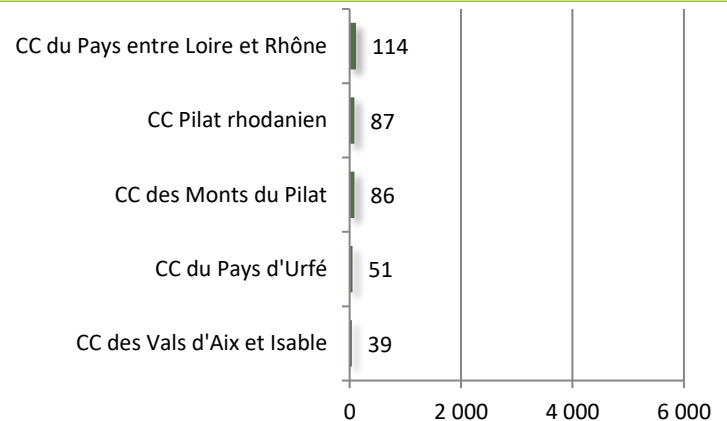

### - Déclinaison de l'indicateur par commune

#### Les 11 communes les plus peuplées au recensement de 2020 :

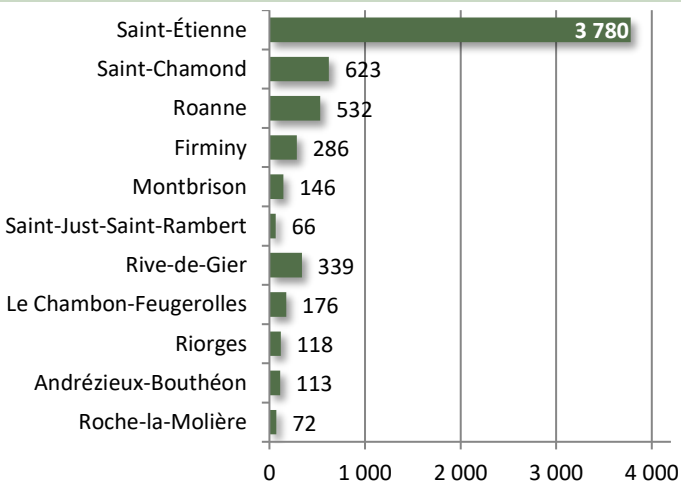

#### Les 3 communes avec les valeurs maximales :

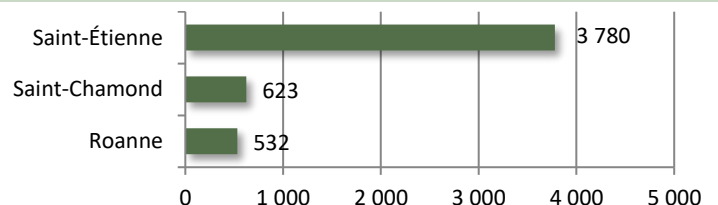

#### Ventilation des communes :

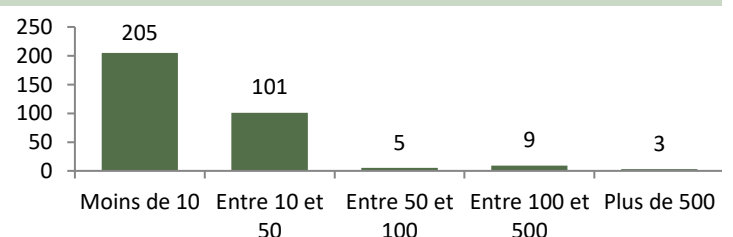

Sources : MSA 2022, CAF 2022, Conseil départemental de la Loire 2022 et INSEE 2020, 2021 et 2022

## INDICATEUR N° 07

Nombre d'enfants de moins de 3 ans non couverts par un mode de garde en 2022  
(hors critère d'inactivité)



### Cartographie des 323 communes du département

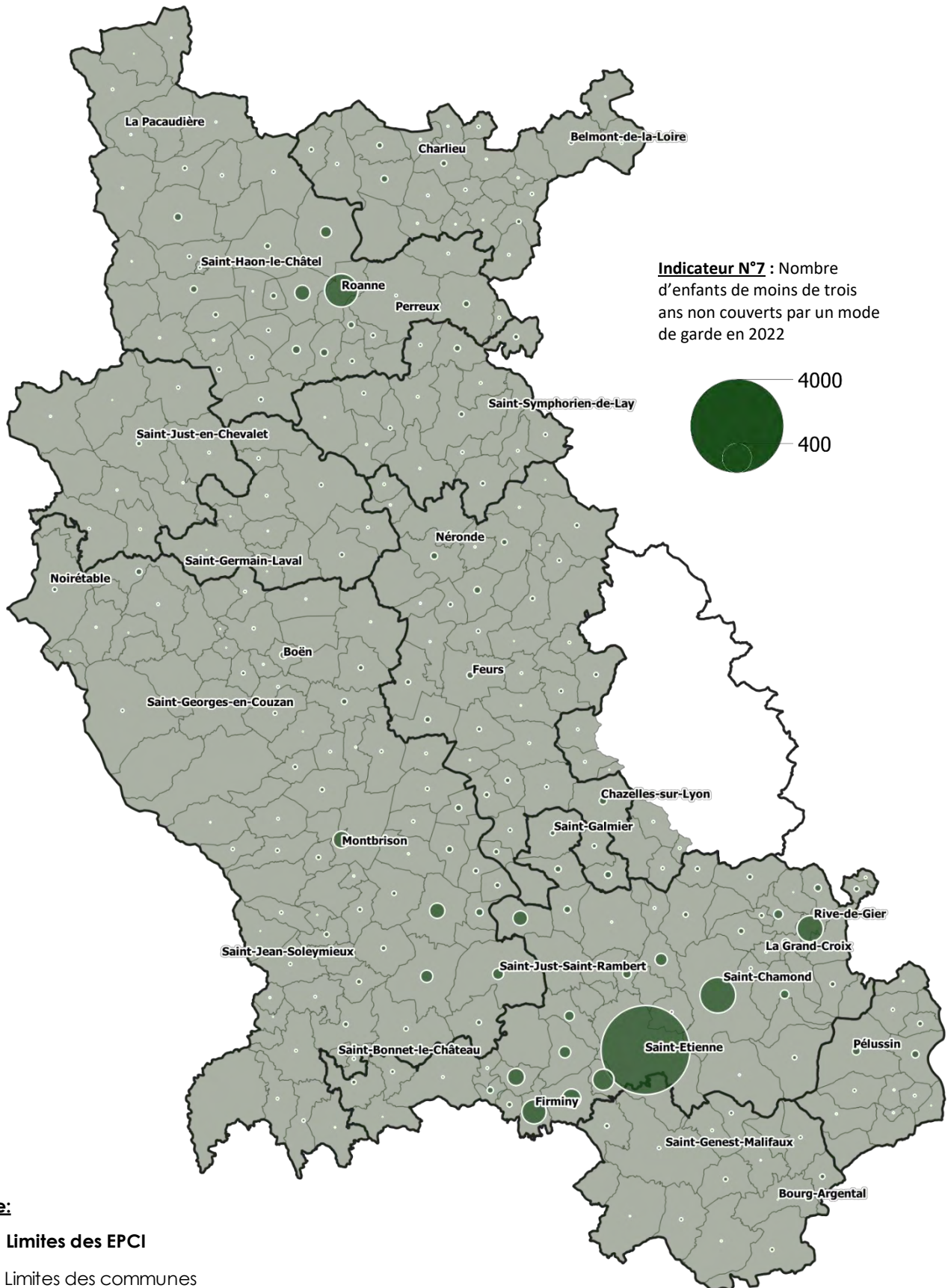

Sources : MSA 2022, CAF 2022, Conseil départemental de la Loire 2022 et INSEE 2020, 2021 et 2022

## INDICATEUR N° 07

Nombre d'enfants de - 3 ans non couverts par un mode de garde en 2022  
(hors critère d'inactivité)



### Cartographie des 10 EPCI du département

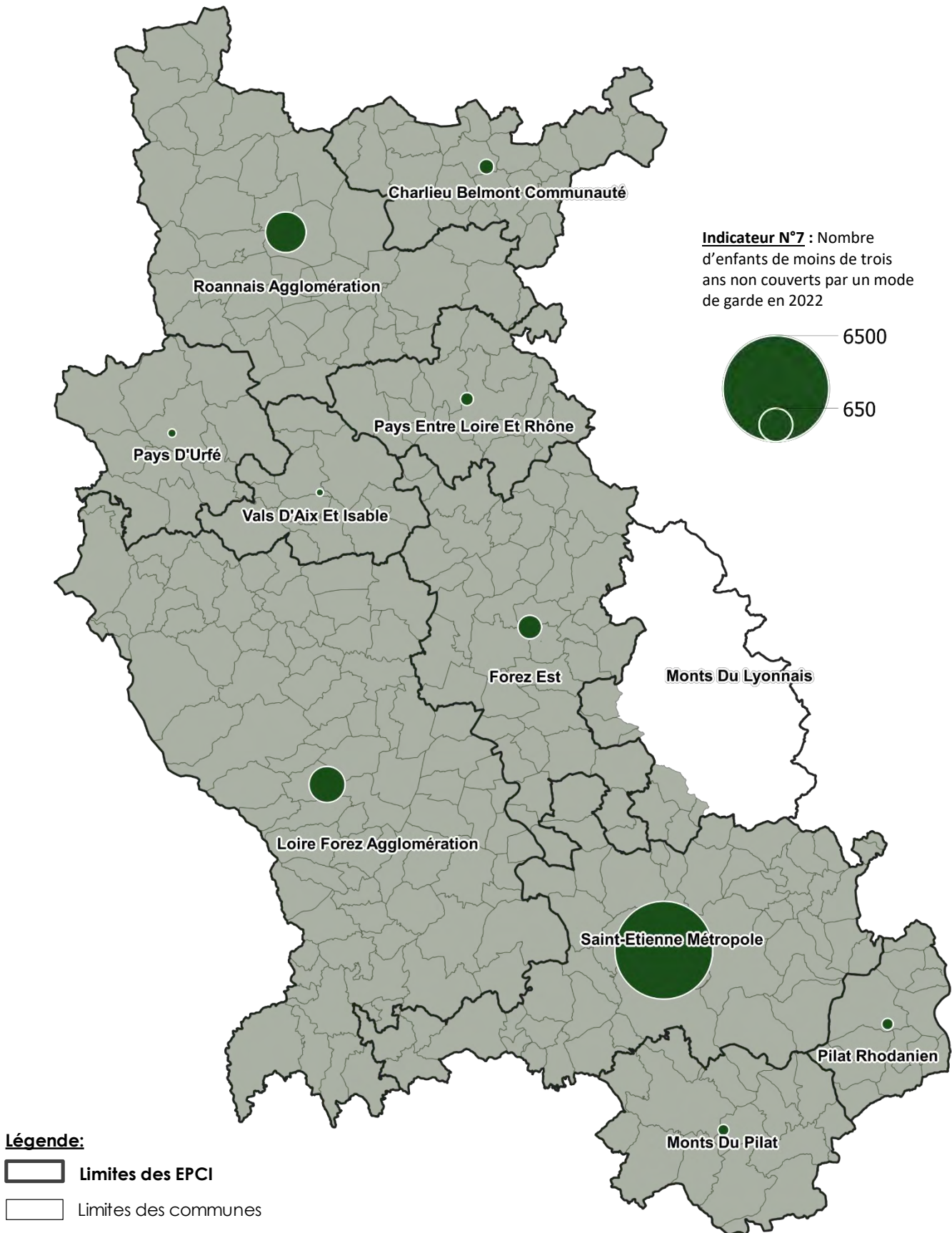

Sources : MSA 2022, CAF 2022, Conseil départemental de la Loire 2022 et INSEE 2020, 2021 et 2022

## INDICATEUR N° 08

Part des enfants de moins de 3 ans non couverts par un mode de garde en 2022  
(hors critère d'inactivité)



### - Définition de l'indicateur

L'indicateur correspond au ratio entre le nombre d'enfants non couverts par un mode de garde en 2022 et l'estimation du nombre d'enfants de moins de trois ans au 31/12/2022.

### - Note de lecture

Il s'agit ici de prolonger l'approche strictement quantitative de l'indicateur précédent en introduisant un ratio susceptible de déterminer les zones où les besoins sont les plus importants vis à vis du nombre total d'enfants de moins de 3 ans.

Le résultat obtenu constitue le pourcentage d'enfants non couverts par un mode de garde individuel ou collectif par rapport au nombre total d'enfants de moins de 3 ans.

De fait, si l'accroissement de l'offre d'accueil contribue à réduire la part des enfants non couverts, il existe un seuil à partir duquel le lien entre offre de service et recours au service n'est plus systématique. Ce seuil est d'autant plus difficile à déterminer qu'un certain nombre d'éléments ne sont pas pris en compte dans le ratio, tels que la scolarisation des enfants, l'activité des parents, leur mobilité géographique, ou le recours à d'autres modes de garde.

### - Évolution de l'indicateur N°8

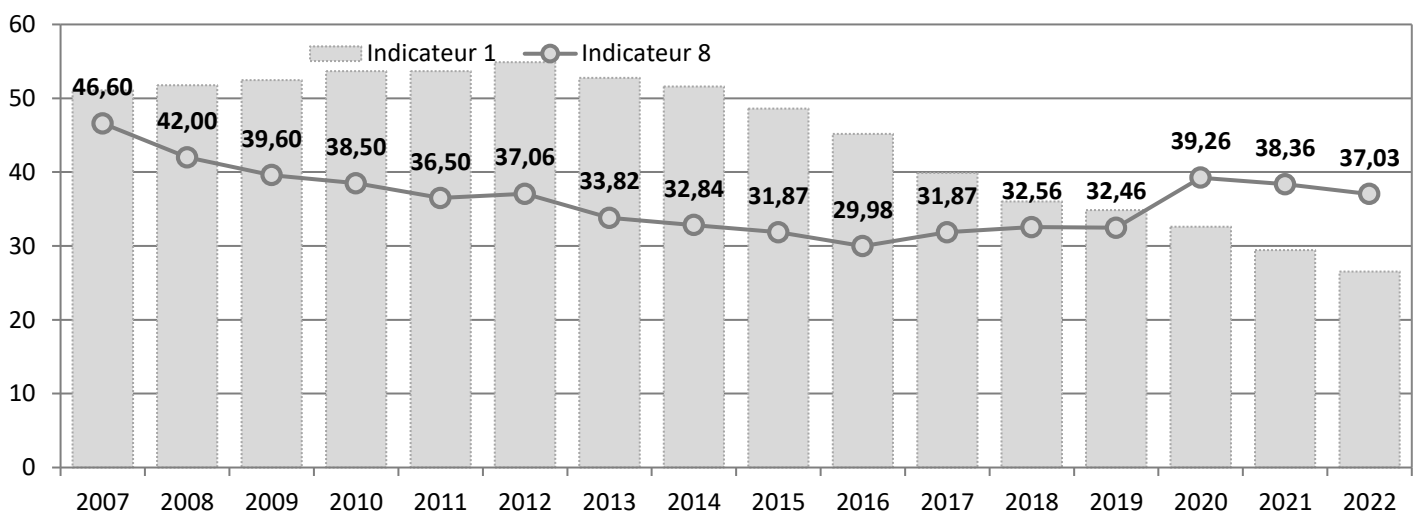

Sources : MSA 2022, CAF 2022, Conseil départemental de la Loire 2022 et INSEE 2020, 2021 et 2022

## INDICATEUR N° 08

Part des enfants de moins de 3 ans non couverts par un mode de garde en 2022  
(hors critère d'inactivité)



### - Définition de l'indicateur

L'indicateur correspond au ratio entre le nombre d'enfants non couverts par un mode de garde en 2022 et l'estimation du nombre d'enfants de moins de trois ans au 31/12/2022.

### - Niveau de l'indicateur pour le département de la Loire

**37,03 % des enfants de moins de 3 ans non couverts par un mode de garde**

### - Déclinaison de l'indicateur par arrondissement

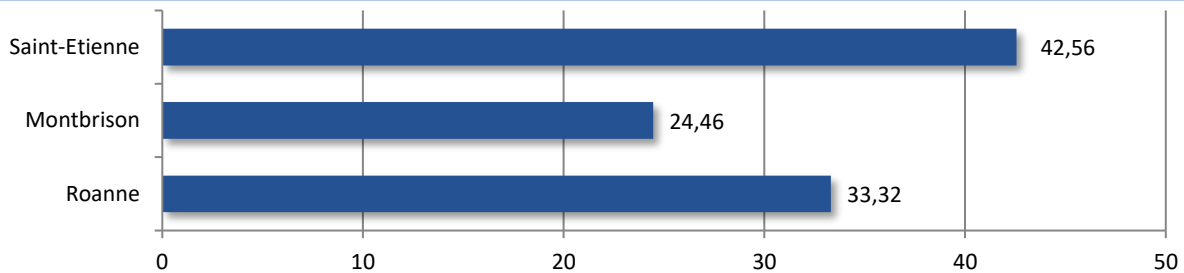

### - Déclinaison de l'indicateur par EPCI

#### Les 5 EPCI avec les taux les plus élevés :

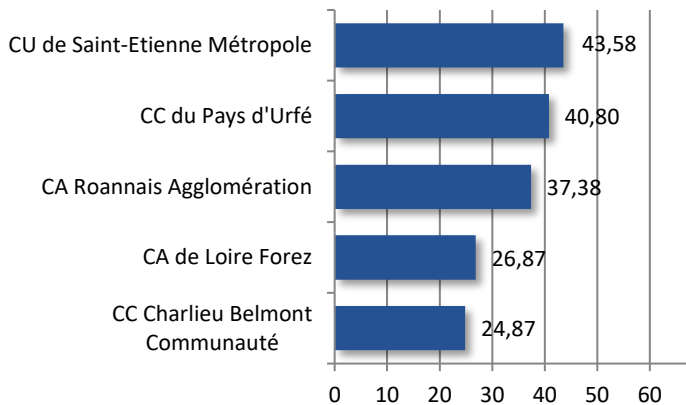

#### Les 5 EPCI avec les taux les moins élevés :

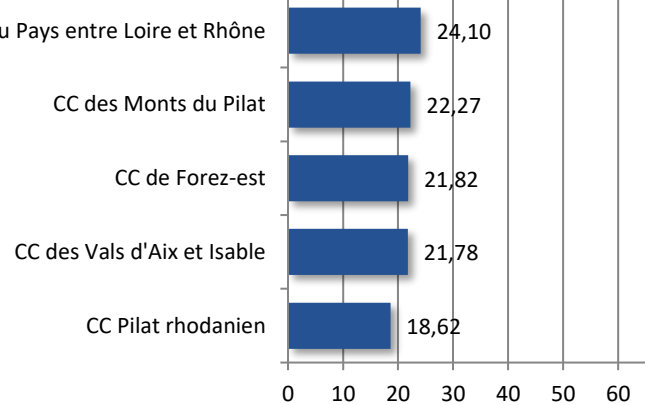

### - Déclinaison de l'indicateur par commune

#### Les 11 communes les plus peuplées au recensement de 2020 :

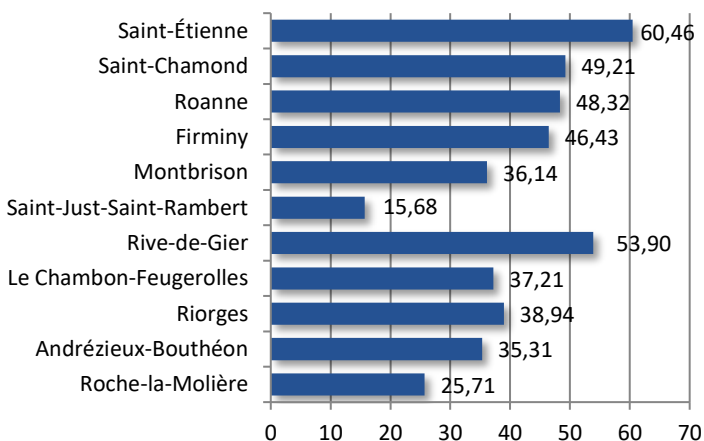

#### Les 3 communes avec les taux les plus élevés :

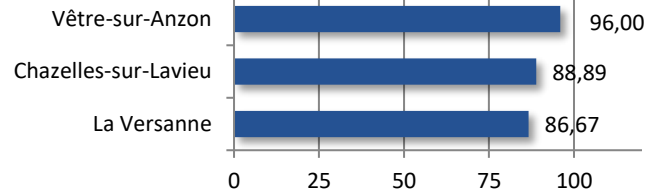

#### Ventilation des communes :

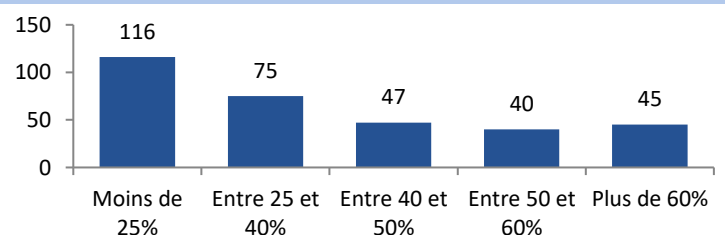

Sources : MSA 2022, CAF 2022, Conseil départemental de la Loire 2022 et INSEE 2020, 2021 et 2022

## INDICATEUR N° 08

Part des enfants de moins de 3 ans non couverts par un mode de garde en 2022  
(hors critère d'inactivité)



### Cartographie des 323 communes du département

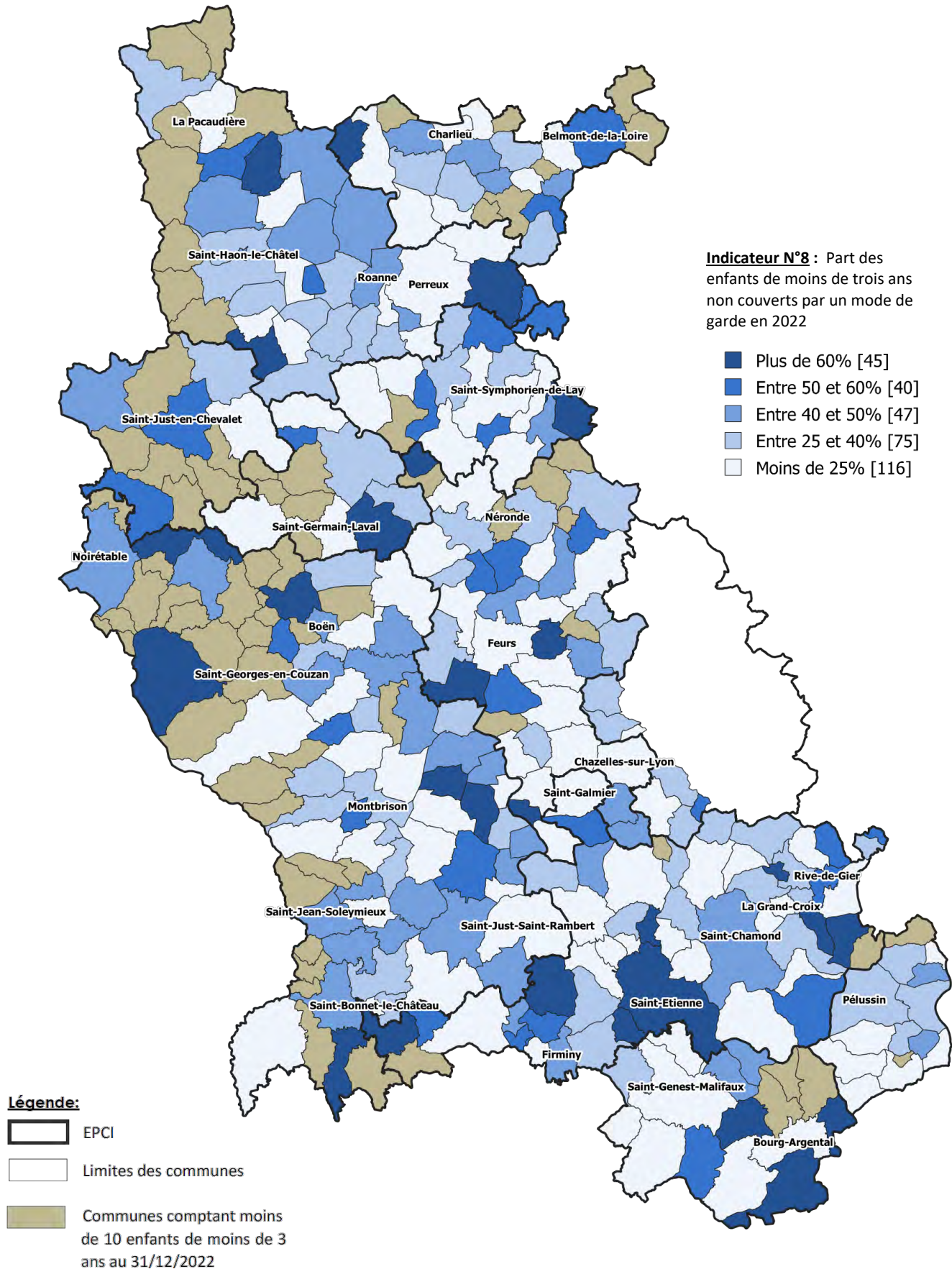

Sources : MSA 2022, CAF 2022, Conseil départemental de la Loire 2022 et INSEE 2020, 2021 et 2022



## INDICATEUR N° 08

Part des enfants de moins de 3 ans non couverts par un mode de garde en 2022  
(hors critère d'inactivité)



### Cartographie des 10 EPCI du département

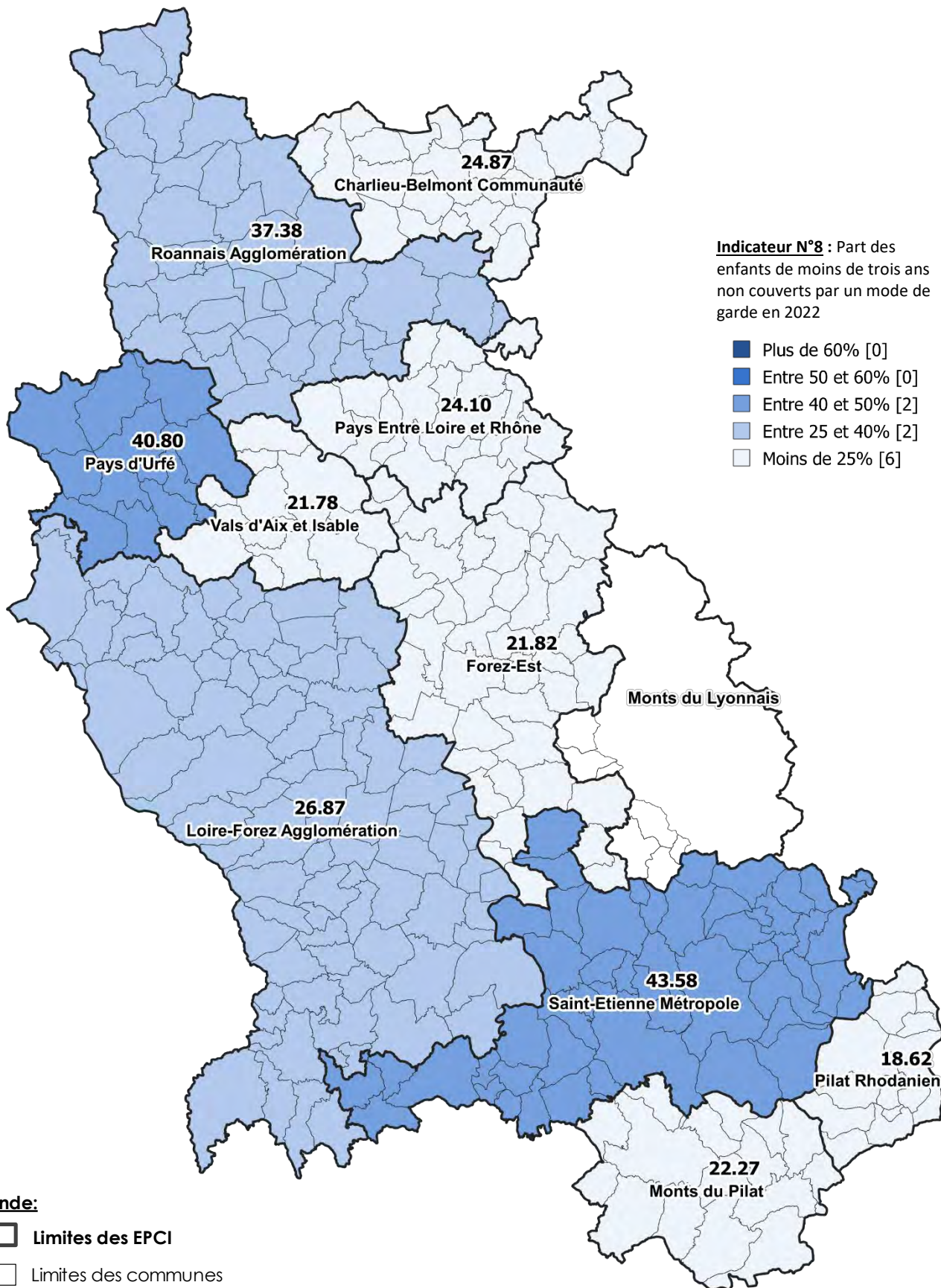

Sources : MSA 2022, CAF 2022, Conseil départemental de la Loire 2022 et INSEE 2020, 2021 et 2022

## INDICATEUR N° 09

Nombre d'enfants de - 3 ans non couverts par un mode de garde en 2022  
(critère d'inactivité inclus)



### - Définition de l'indicateur

L'indicateur correspond à la différence entre l'estimation du nombre d'enfants de moins de 3 ans au 31/12/2022 et la somme des enfants de moins de 3 ans couverts par un mode de garde ( individuel ou collectif ) ou potentiellement gardés par les parents en 2022 (famille monoparentale inactive ou couple 2 inactifs)

### - Note de lecture

A partir des indicateurs N°7 et 8 qui déterminent les besoins en matière d'accueil du jeune enfant d'un point de vue strictement quantitatif, il s'agit d'introduire ici un critère supplémentaire visant à prendre en compte l'inactivité des parents d'enfants de moins de 3 ans.

Au nombre total d'enfants bénéficiant d'un mode de garde individuel ou collectif, est donc ajouté le nombre d'enfants de moins de 3 ans dont les parents peuvent être considérés comme « inactifs », au vu de la situation déclarée à la Caf.

L'indicateur est bâti sur l'hypothèse selon laquelle les familles monoparentales avec le parent inactif et les couples composés de deux inactifs ne sont à priori pas demandeurs d'un mode de garde. De fait, le résultat obtenu constitue l'expression d'un besoin potentiel plus précis.

Toutefois, c'est une approche qui reste non exhaustive à plusieurs titres :

- les modes de garde non « institutionnalisés » ne sont pas pris en compte puisque difficilement nombrables (famille, entourage,...),
- le nombre d'enfants de 2 à 3 ans scolarisés n'est pas pris en compte.

### - Évolution de l'indicateur N°9

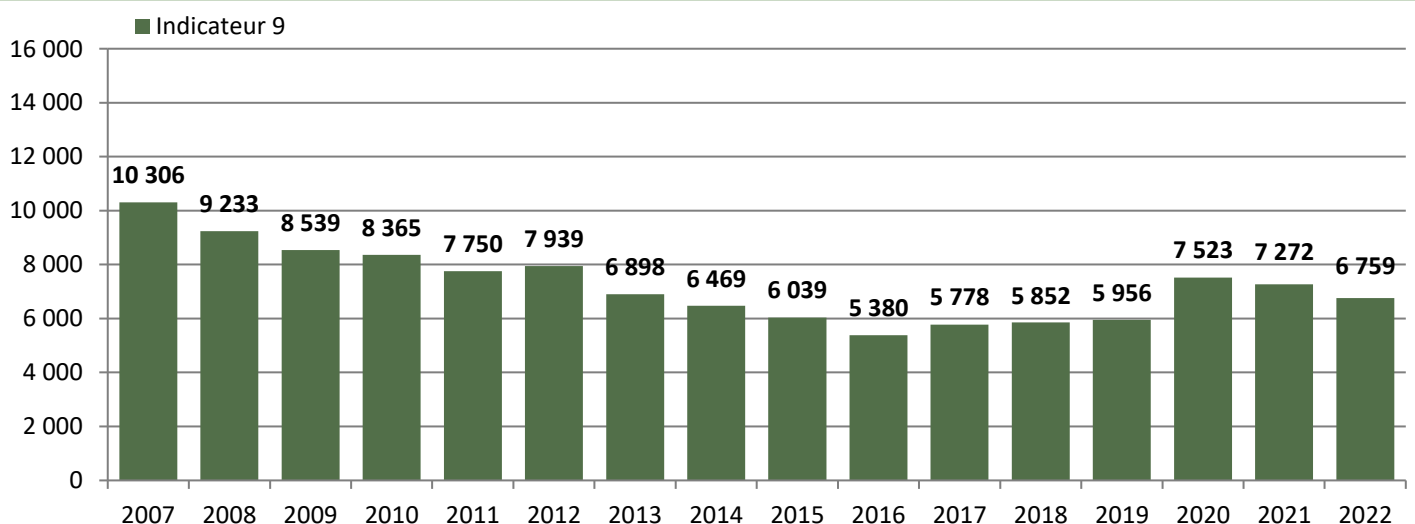

Sources : MSA 2022, CAF 2022, Conseil départemental de la Loire 2022 et INSEE 2020, 2021 et 2022

## INDICATEUR N° 09

Nombre d'enfants de moins de 3 ans non couverts par un mode de garde en 2022  
(critère d'inactivité inclus)



### - Définition de l'indicateur

L'indicateur correspond à la différence entre l'estimation du nombre d'enfants de moins de trois ans au 31/12/2022 et la somme des enfants de moins de trois ans couverts par un mode de garde (individuel ou collectif) ou potentiellement gardés par les parents en 2022 ( famille monoparentale inactive ou couple 2 inactifs)

### - Niveau de l'indicateur pour le département de la Loire

**6 759 enfants non couverts par un mode de garde**

### - Déclinaison de l'indicateur par arrondissement

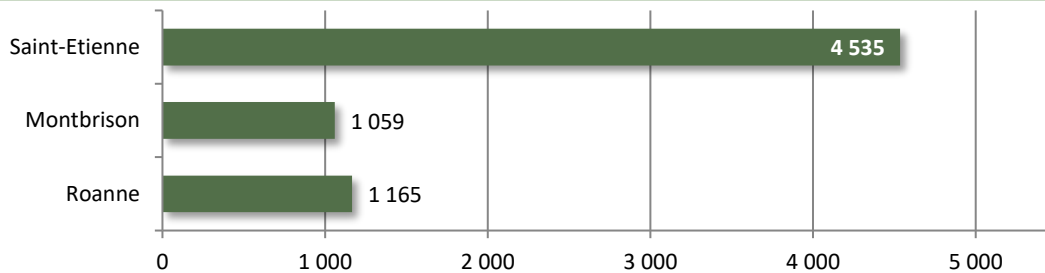

### - Déclinaison de l'indicateur par EPCI

#### Les 5 EPCI avec les valeurs maximales :

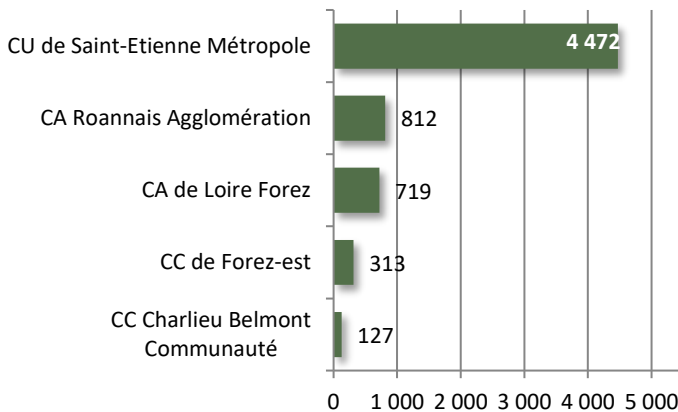

#### Les 5 EPCI avec les valeurs minimales :

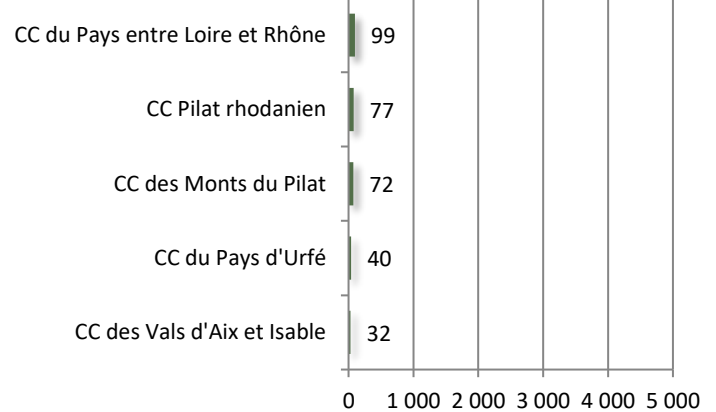

### - Déclinaison de l'indicateur par commune

#### Les 11 communes les plus peuplées au recensement de 2020 :

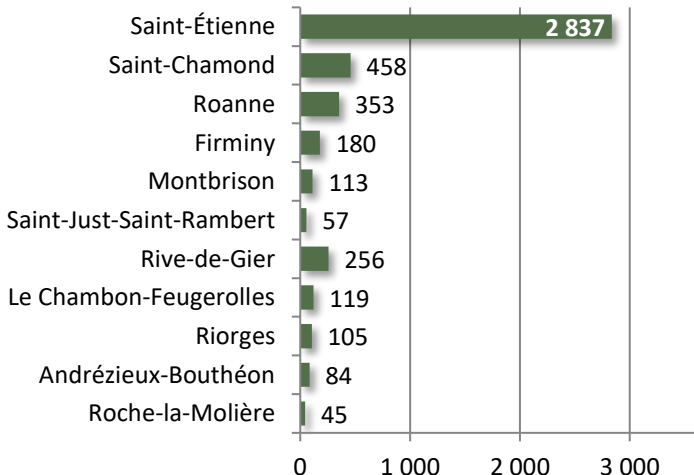

#### Les 3 communes avec les valeurs maximales :

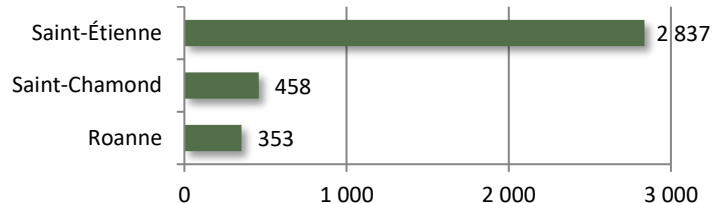

#### Ventilation des communes :

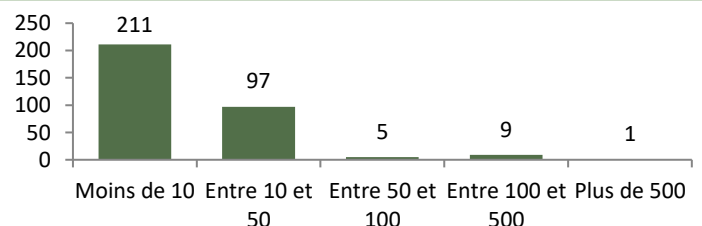

Sources : MSA 2022, CAF 2022, Conseil départemental de la Loire 2022 et INSEE 2020, 2021 et 2022

## INDICATEUR N° 09

Nombre d'enfants de moins de 3 ans non couverts par un mode de garde en 2022  
(critère d'inactivité inclus)



### Cartographie des 323 communes du département

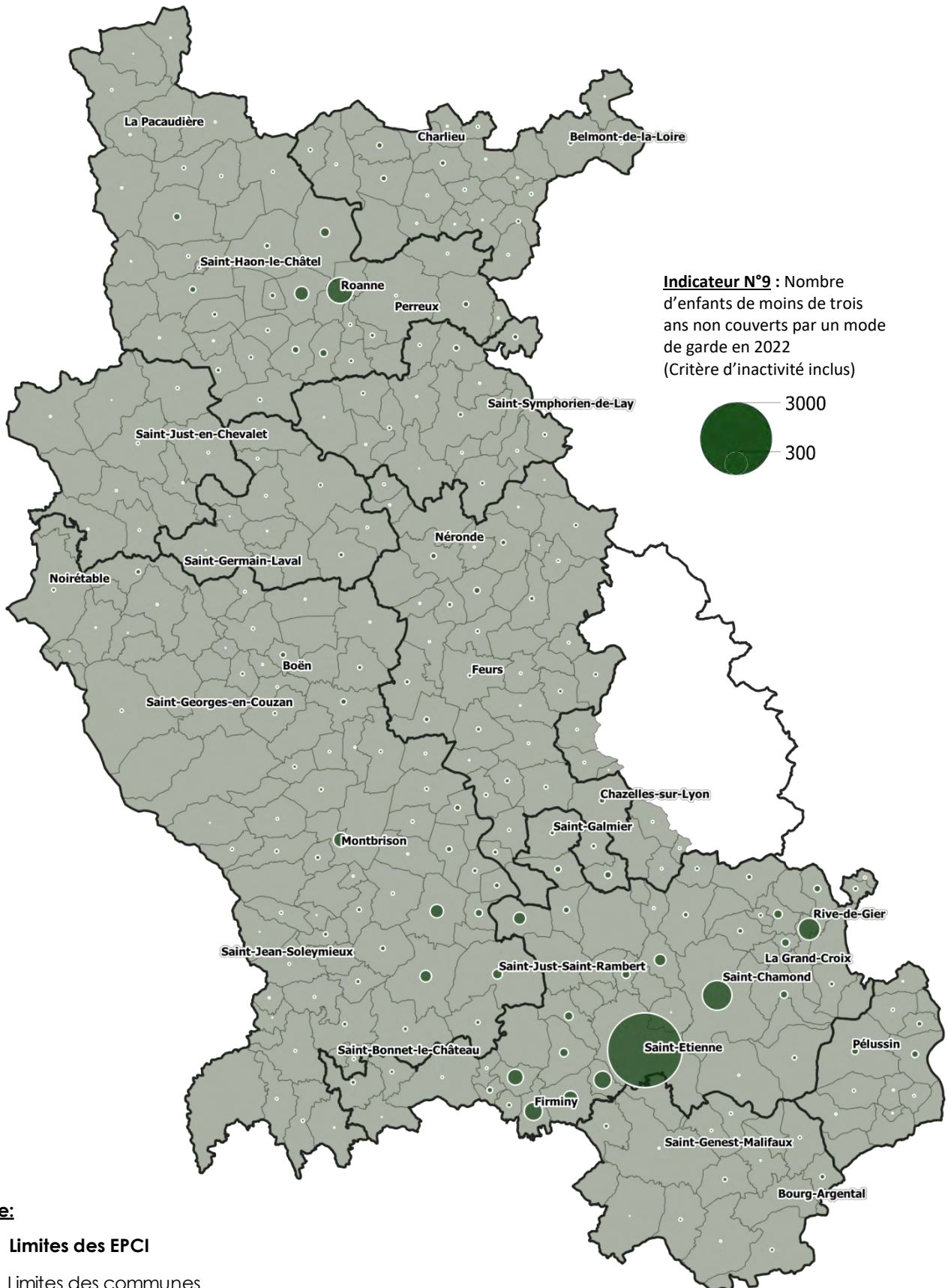

Sources : MSA 2022, CAF 2022, Conseil départemental de la Loire 2022 et INSEE 2020, 2021 et 2022

## INDICATEUR N° 09

Nombre d'enfants de moins de 3 ans non couverts par un mode de garde en 2022  
(critère d'inactivité inclus)



### Cartographie des 10 EPCI du département

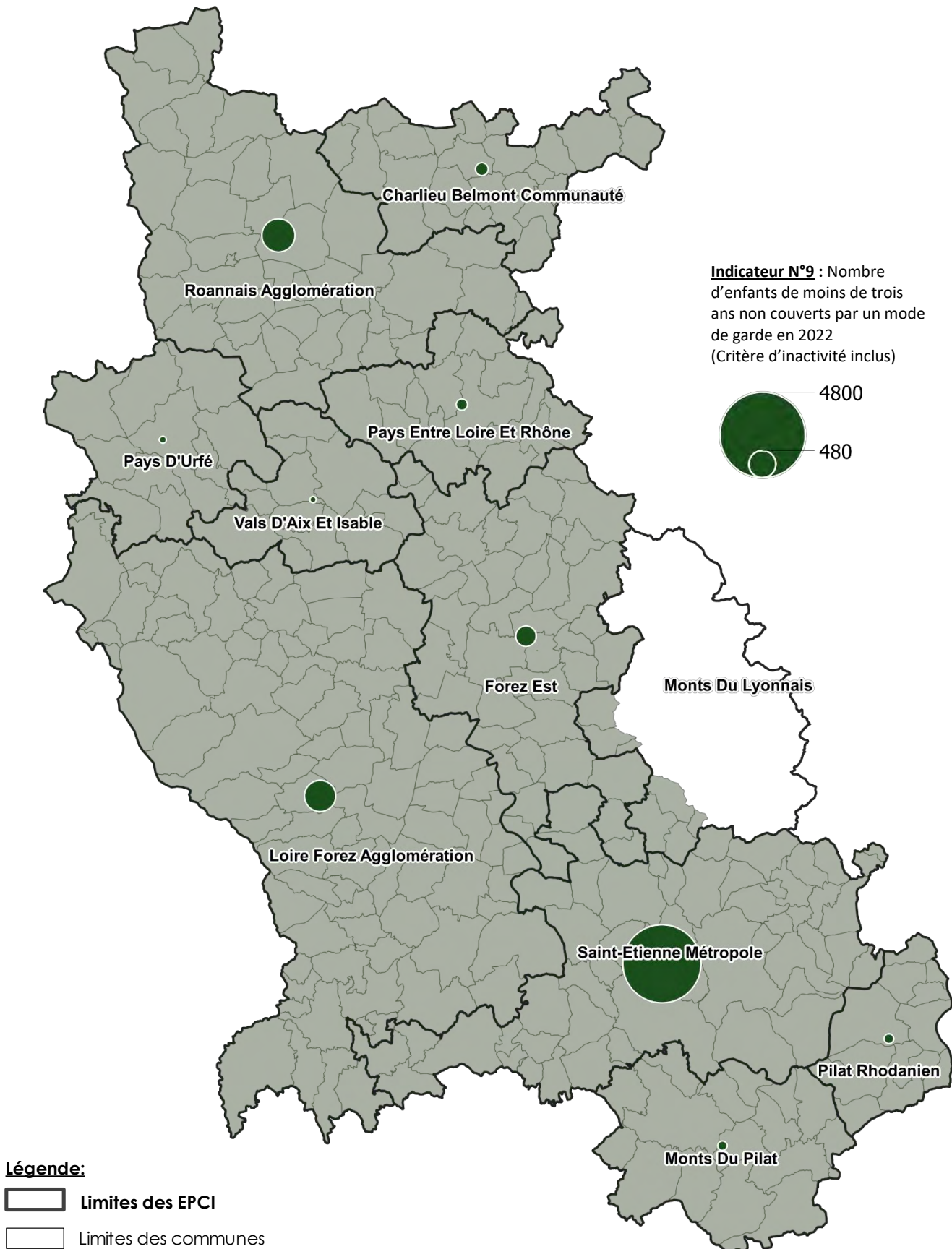

Sources : MSA 2022, CAF 2022, Conseil départemental de la Loire 2022 et INSEE 2020, 2021 et 2022

## INDICATEUR N° 10

Part des enfants de moins de 3 ans non couverts par un mode de garde en 2022  
(critère d'inactivité inclus)



### - Définition de l'indicateur

L'indicateur correspond au ratio entre le nombre d'enfants non couverts par un mode de garde en 2022 et l'estimation du nombre d'enfants de moins de trois ans au 31/12/2022.

### - Note de lecture

Il s'agit ici de prolonger l'approche strictement quantitative de l'indicateur précédent en introduisant un ratio susceptible de déterminer les zones où les besoins sont les plus importants vis à vis du nombre total d'enfants de moins de 3 ans.

L'hypothèse formulée consiste à considérer que les familles monoparentales avec le parent inactif et les couples composés de deux inactifs, ne sont à priori pas demandeurs d'un mode de garde.

Le résultat obtenu constitue le pourcentage d'enfants non couverts par un mode de garde individuel ou collectif par rapport au nombre total d'enfants de moins de 3 ans.

De fait, si l'accroissement de l'offre d'accueil contribue à réduire la part des enfants non couverts, il existe un seuil à partir duquel le lien entre offre de service et recours au service n'est plus systématique. Ce seuil est d'autant plus difficile à déterminer qu'un certain nombre d'éléments ne sont pas pris en compte dans le ratio, tels que la scolarisation des enfants, la mobilité géographique des parents, ou le recours à d'autres modes de garde.

### - Évolution de l'indicateur N°10

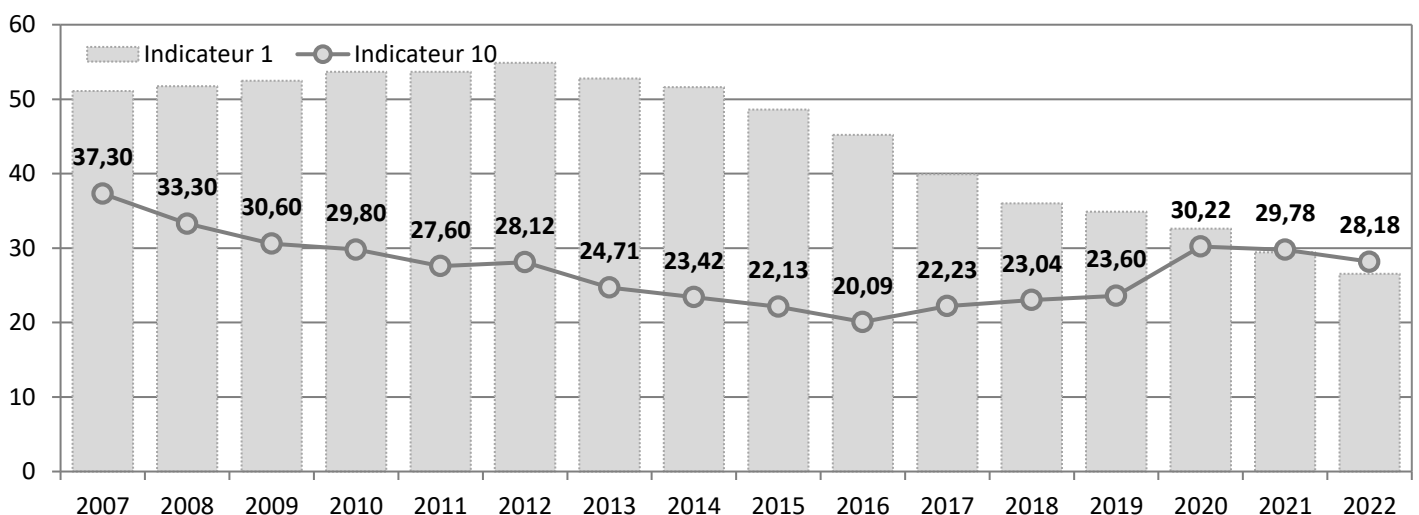

Sources : MSA 2022, CAF 2022, Conseil départemental de la Loire 2022 et INSEE 2020, 2021 et 2022

## INDICATEUR N° 10

Part des enfants de moins de 3 ans non couverts par un mode de garde en 2022  
(critère d'inactivité inclus)



### - Définition de l'indicateur

L'indicateur correspond au ratio entre le nombre d'enfants non couverts par un mode de garde en 2022 (critère d'inactivité inclus) et l'estimation du nombre d'enfants de moins de trois ans au 31/12/2022.

### - Niveau de l'indicateur pour le département de la Loire

**28,18 % des enfants de - 3 ans non couverts par un mode de garde**

### - Déclinaison de l'indicateur par arrondissement

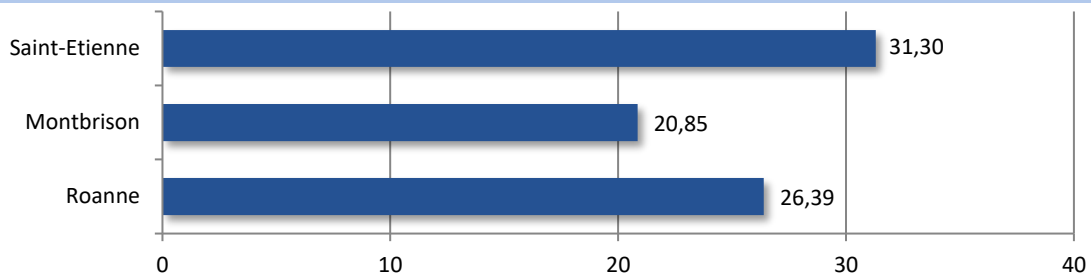

### - Déclinaison de l'indicateur par EPCI

#### Les 5 EPCI avec les taux les plus élevés :

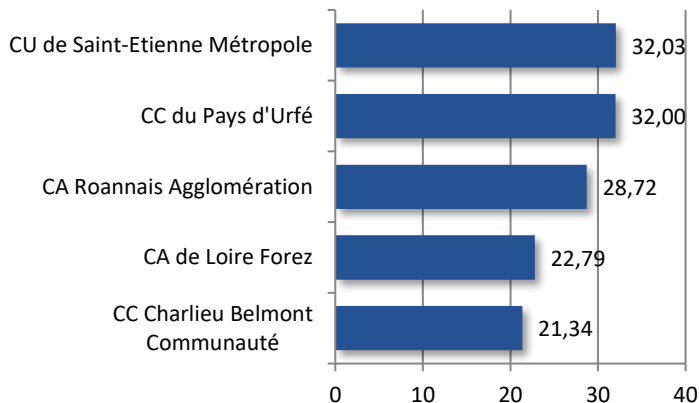

#### Les 5 EPCI avec les taux les moins élevés :

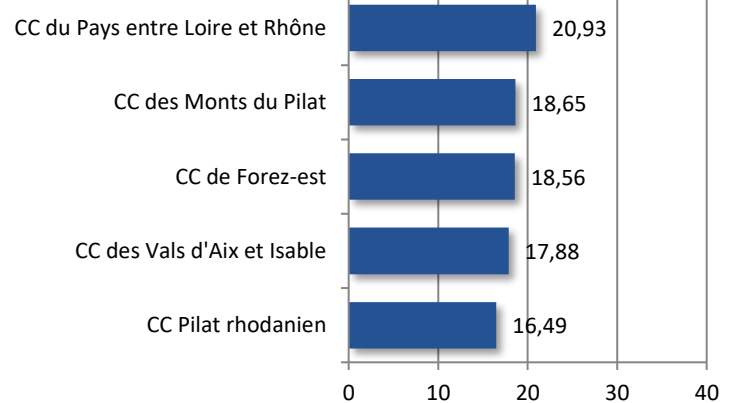

### - Déclinaison de l'indicateur par commune

#### Les 11 communes les plus peuplées au recensement de 2020 :

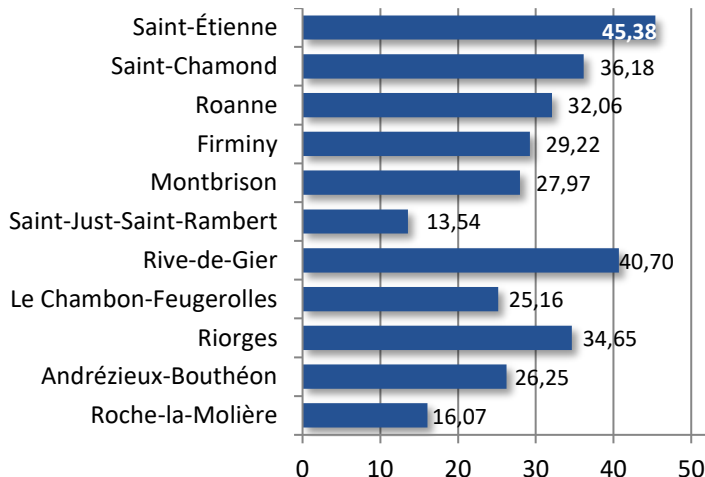

#### Les 3 communes avec les taux les plus élevés :

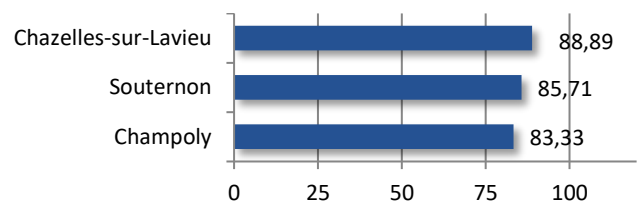

#### Ventilation des communes :

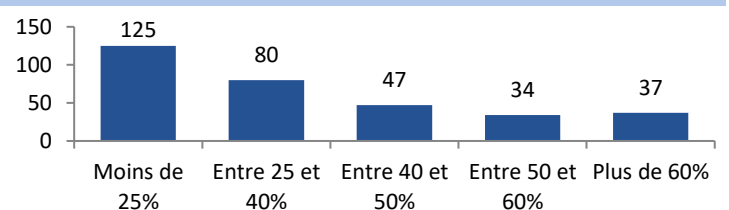

Sources : MSA 2022, CAF 2022, Conseil départemental de la Loire 2022 et INSEE 2020, 2021 et 2022

# INDICATEUR N° 10

Part des enfants de moins de 3 ans non couverts par un mode de garde en 2022  
(critère d'inactivité inclus)



## Cartographie des 323 communes du département

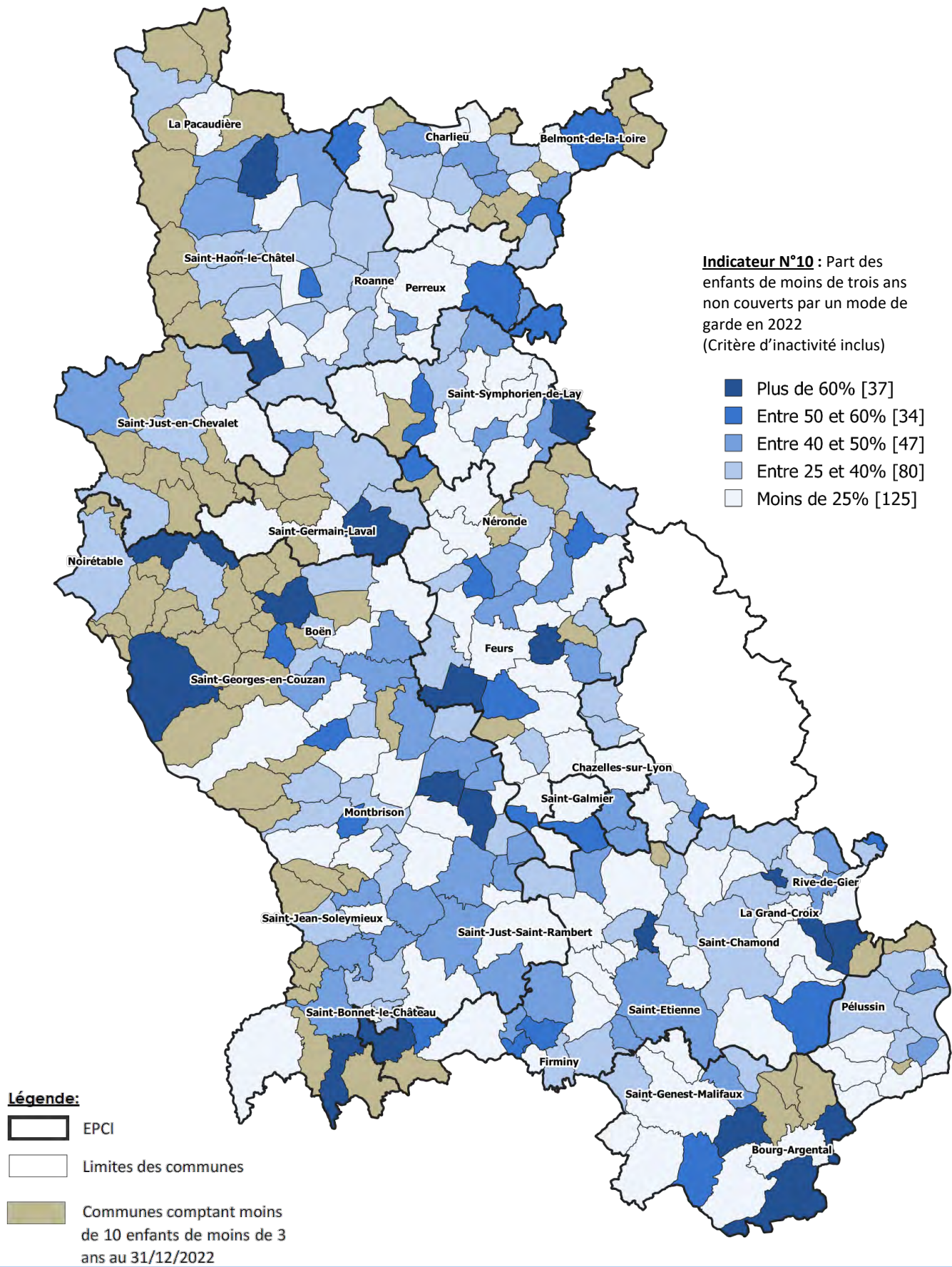

Sources : MSA 2022, CAF 2022, Conseil départemental de la Loire 2022 et INSEE 2020, 2021 et 2022



## INDICATEUR N° 10

Part des enfants de moins de 3 ans non couverts par un mode de garde en 2022  
(critère d'inactivité inclus)



### Cartographie des 10 EPCI du département

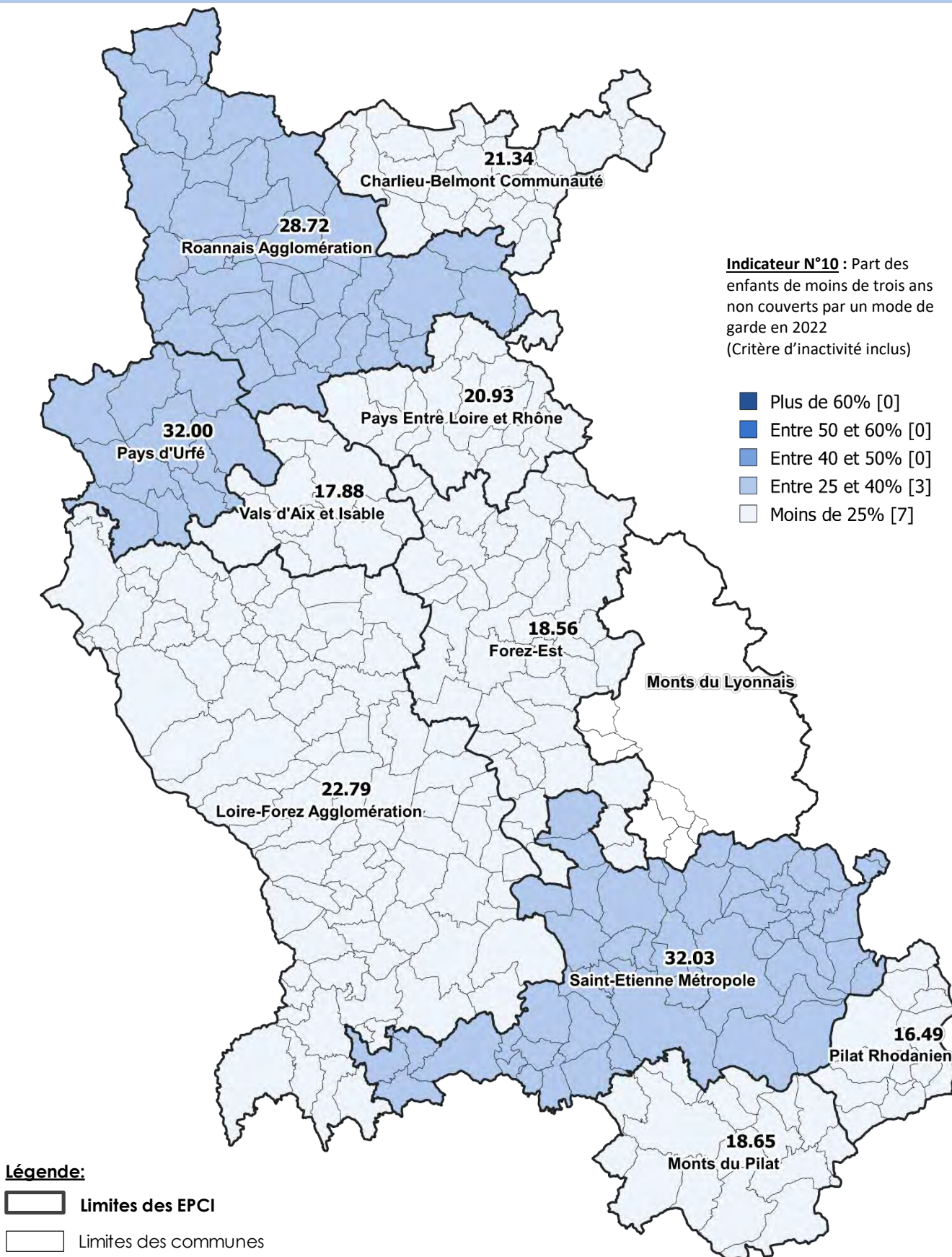

Sources : MSA 2022, CAF 2022, Conseil départemental de la Loire 2022 et INSEE 2020, 2021 et 2022

# RECAPITULATIF

## Données ATLAS 2021 et 2022



### Par arrondissement

| ATLAS 2021                     | INDIC1        | INDIC2      | INDIC3      | INDIC4      | INDIC5       | INDIC6       | INDIC7       | INDIC8       | INDIC9       | INDIC10      |
|--------------------------------|---------------|-------------|-------------|-------------|--------------|--------------|--------------|--------------|--------------|--------------|
| Saint-Etienne                  | 14 842        | 3,37        | 2,01        | 5,38        | 19,70        | 35,97        | 6 578        | 44,32        | 4 946        | 33,32        |
| Montbrison                     | 5 171         | 6,89        | 1,78        | 8,67        | 44,20        | 30,26        | 1 320        | 25,52        | 1 158        | 22,39        |
| Roanne                         | 4 403         | 5,98        | 1,58        | 7,56        | 40,22        | 26,43        | 1 468        | 33,34        | 1 168        | 26,52        |
| <b>Département de la Loire</b> | <b>24 416</b> | <b>4,59</b> | <b>1,88</b> | <b>6,47</b> | <b>28,59</b> | <b>33,04</b> | <b>9 366</b> | <b>38,36</b> | <b>7 272</b> | <b>29,78</b> |

| ATLAS 2022                     | INDIC1        | INDIC2      | INDIC3      | INDIC4      | INDIC5       | INDIC6       | INDIC7       | INDIC8       | INDIC9       | INDIC10      |
|--------------------------------|---------------|-------------|-------------|-------------|--------------|--------------|--------------|--------------|--------------|--------------|
| Saint-Etienne                  | 14 491        | 4,11        | 2,20        | 6,31        | 20,08        | 37,50        | 6 168        | 42,56        | 4 535        | 31,30        |
| Montbrison                     | 5 077         | 7,65        | 1,97        | 9,62        | 46,09        | 29,44        | 1 242        | 24,46        | 1 059        | 20,85        |
| Roanne                         | 4 414         | 6,16        | 1,60        | 7,77        | 40,66        | 26,00        | 1 471        | 33,32        | 1 165        | 26,39        |
| <b>Département de la Loire</b> | <b>23 982</b> | <b>5,24</b> | <b>2,05</b> | <b>7,28</b> | <b>29,38</b> | <b>33,59</b> | <b>8 881</b> | <b>37,03</b> | <b>6 759</b> | <b>28,18</b> |

### Par commune

| ATLAS 2021               | INDIC1 | INDIC2 | INDIC3 | INDIC4 | INDIC5 | INDIC6 | INDIC7 | INDIC8 | INDIC9 | INDIC10 |
|--------------------------|--------|--------|--------|--------|--------|--------|--------|--------|--------|---------|
| Saint-Étienne            | 6520   | 1,99   | 1,72   | 3,71   | 10,80  | 27,90  | 3997   | 61,30  | 3055   | 46,86   |
| Saint-Chamond            | 1248   | 3,43   | 1,76   | 5,19   | 18,99  | 43,03  | 474    | 37,98  | 335    | 26,84   |
| Roanne                   | 1109   | 2,37   | 2,05   | 4,42   | 15,87  | 35,89  | 535    | 48,24  | 364    | 32,82   |
| Firminy                  | 622    | 2,75   | 1,37   | 4,12   | 17,36  | 26,69  | 348    | 55,95  | 233    | 37,46   |
| Montbrison               | 420    | 5,79   | 2,64   | 8,43   | 31,43  | 42,38  | 110    | 26,19  | 73     | 17,38   |
| Rive-de-Gier             | 664    | 3,54   | 1,48   | 5,02   | 19,28  | 26,20  | 362    | 54,52  | 275    | 41,42   |
| Saint-Just-Saint-Rambert | 443    | 4,76   | 2,51   | 7,27   | 37,02  | 41,99  | 93     | 20,99  | 88     | 19,86   |
| Le Chambon-Feugerolles   | 463    | 3,20   | 1,86   | 5,05   | 11,66  | 43,63  | 207    | 44,71  | 151    | 32,61   |
| Riorges                  | 296    | 6,05   | 1,42   | 7,47   | 33,45  | 21,28  | 134    | 45,27  | 109    | 36,82   |
| Andrézieux-Bouthéon      | 338    | 4,50   | 1,54   | 6,04   | 25,44  | 28,99  | 154    | 45,56  | 128    | 37,87   |
| Roche-la-Molière         | 272    | 5,11   | 2,28   | 7,39   | 27,57  | 52,21  | 55     | 20,22  | 31     | 11,40   |

| ATLAS 2022               | INDIC1 | INDIC2 | INDIC3 | INDIC4 | INDIC5 | INDIC6 | INDIC7 | INDIC8 | INDIC9 | INDIC10 |
|--------------------------|--------|--------|--------|--------|--------|--------|--------|--------|--------|---------|
| Saint-Étienne            | 6252   | 2,53   | 1,92   | 4,45   | 10,22  | 29,32  | 3780   | 60,46  | 2837   | 45,38   |
| Saint-Chamond            | 1266   | 4,22   | 1,75   | 5,97   | 17,93  | 32,86  | 623    | 49,21  | 458    | 36,18   |
| Roanne                   | 1101   | 2,56   | 2,19   | 4,75   | 15,17  | 36,51  | 532    | 48,32  | 353    | 32,06   |
| Firminy                  | 616    | 3,70   | 1,54   | 5,24   | 18,83  | 34,74  | 286    | 46,43  | 180    | 29,22   |
| Montbrison               | 404    | 6,29   | 2,75   | 9,03   | 31,44  | 32,43  | 146    | 36,14  | 113    | 27,97   |
| Rive-de-Gier             | 629    | 4,53   | 1,61   | 6,14   | 20,83  | 25,28  | 339    | 53,90  | 256    | 40,70   |
| Saint-Just-Saint-Rambert | 421    | 5,20   | 2,64   | 7,84   | 39,19  | 45,13  | 66     | 15,68  | 57     | 13,54   |
| Le Chambon-Feugerolles   | 473    | 4,19   | 1,82   | 6,00   | 11,84  | 50,95  | 176    | 37,21  | 119    | 25,16   |
| Riorges                  | 303    | 5,97   | 1,39   | 7,36   | 37,95  | 23,10  | 118    | 38,94  | 105    | 34,65   |
| Andrézieux-Bouthéon      | 320    | 5,00   | 1,63   | 6,63   | 29,38  | 35,31  | 113    | 35,31  | 84     | 26,25   |
| Roche-la-Molière         | 280    | 5,54   | 2,29   | 7,82   | 25,36  | 48,93  | 72     | 25,71  | 45     | 16,07   |

Indicateur N° 1 : Estimation du nombre d'enfants de moins de trois ans au 31/12/2022

Indicateur N° 2 : Nombre de places d'accueil individuel pour 10 enfants de moins de 3 ans au 31/12/2022

Indicateur N° 3 : Nombre de places d'accueil collectif pour 10 enfants de moins de 3 ans au 31/12/2022

Indicateur N° 4 : Nombre total de places d'accueil pour 10 enfants de moins de 3 ans au 31/12/2022

Indicateur N° 5 : Part des enfants de moins de 3 ans ayant bénéficié d'un mode de garde individuel au cours de l'année 2022

Indicateur N° 6 : Part des enfants de moins de 3 ans ayant bénéficié d'un mode de garde collectif au cours de l'année 2022

Indicateur N° 7 : Nombre d'enfants de moins de 3 ans non couverts par un mode de garde en 2022 (hors critère d'inactivité)

Indicateur N° 8 : Part des enfants de moins de 3 ans non couverts par un mode de garde en 2022 (hors critère d'inactivité)

Indicateur N° 9 : Nombre d'enfants de moins de 3 ans non couverts par un mode de garde en 2022 (critère d'inactivité inclus)

Indicateur N° 10 : Part des enfants de moins de 3 ans non couverts par un mode de garde en 2022 (critère d'inactivité inclus)

## Par intercommunalité

| ATLAS 2021                      | INDIC1 | INDIC2 | INDIC3 | INDIC4 | INDIC5 | INDIC6 | INDIC7 | INDIC8 | INDIC9 | INDIC10 |
|---------------------------------|--------|--------|--------|--------|--------|--------|--------|--------|--------|---------|
| CU de Saint-Etienne Métropole   | 14 269 | 3,21   | 2,00   | 5,21   | 18,67  | 36,06  | 6 458  | 45,25  | 4 831  | 33,85   |
| CA de Loire Forez               | 3 238  | 6,50   | 1,61   | 8,12   | 44,03  | 29,80  | 847    | 26,15  | 728    | 22,48   |
| CA Roannais Agglomération       | 2 843  | 5,56   | 1,58   | 7,15   | 35,73  | 25,99  | 1 088  | 38,26  | 838    | 29,47   |
| CC de Forez-est                 | 1 695  | 7,46   | 1,89   | 9,36   | 42,89  | 29,43  | 469    | 27,66  | 427    | 25,19   |
| CC Charlieu Belmont Communauté  | 599    | 6,71   | 1,65   | 8,36   | 49,91  | 25,20  | 149    | 24,87  | 129    | 21,53   |
| CC Pilat rhodanien              | 500    | 8,38   | 1,68   | 10,06  | 49,20  | 28,80  | 110    | 22,00  | 101    | 20,20   |
| CC du Pays entre Loire et Rhône | 457    | 6,76   | 1,81   | 8,57   | 47,92  | 36,32  | 72     | 15,75  | 57     | 12,47   |
| CC des Monts du Pilat           | 405    | 5,85   | 2,66   | 8,51   | 38,02  | 38,51  | 95     | 23,45  | 89     | 21,97   |
| CC des Vals d'Aix et Isable     | 174    | 5,80   | 1,60   | 7,41   | 41,95  | 26,43  | 55     | 31,60  | 53     | 30,45   |
| CC du Pays d'Urfé               | 107    | 7,94   | 0,00   | 7,94   | 70,09  | 0,00   | 32     | 29,90  | 29     | 27,10   |
| CC des Monts du Lyonnais (69)   | ND     | ND     | ND     | ND     | ND     | ND     | ND     | ND     | ND     | ND      |

| ATLAS 2022                      | INDIC1 | INDIC2 | INDIC3 | INDIC4 | INDIC5 | INDIC6 | INDIC7 | INDIC8 | INDIC9 | INDIC10 |
|---------------------------------|--------|--------|--------|--------|--------|--------|--------|--------|--------|---------|
| CU de Saint-Etienne Métropole   | 13 963 | 3,89   | 2,18   | 6,08   | 19,00  | 37,41  | 6 086  | 43,58  | 4 472  | 32,03   |
| CA de Loire Forez               | 3 155  | 7,30   | 1,86   | 9,16   | 45,26  | 27,86  | 848    | 26,87  | 719    | 22,79   |
| CA Roannais Agglomération       | 2 827  | 5,77   | 1,59   | 7,36   | 36,61  | 25,99  | 1 057  | 37,38  | 812    | 28,72   |
| CC de Forez-est                 | 1 686  | 8,25   | 2,06   | 10,32  | 46,91  | 31,25  | 368    | 21,82  | 313    | 18,56   |
| CC Charlieu Belmont Communauté  | 595    | 7,26   | 1,86   | 9,12   | 46,55  | 28,57  | 148    | 24,87  | 127    | 21,34   |
| CC Pilat rhodanien              | 467    | 9,91   | 1,84   | 11,75  | 52,03  | 29,33  | 87     | 18,62  | 77     | 16,49   |
| CC du Pays entre Loire et Rhône | 473    | 6,55   | 1,79   | 8,35   | 46,51  | 29,38  | 114    | 24,10  | 99     | 20,93   |
| CC des Monts du Pilat           | 386    | 7,22   | 3,16   | 10,38  | 38,60  | 39,11  | 86     | 22,27  | 72     | 18,65   |
| CC des Vals d'Aix et Isable     | 179    | 5,41   | 1,56   | 6,98   | 52,51  | 25,69  | 39     | 21,78  | 32     | 17,88   |
| CC du Pays d'Urfé               | 125    | 6,72   | 0,00   | 6,72   | 59,20  | 0,00   | 51     | 40,80  | 40     | 32,00   |
| CC des Monts du Lyonnais (69)   | ND     | ND     | ND     | ND     | ND     | ND     | ND     | ND     | ND     | ND      |

Indicateur N° 1 : Estimation du nombre d'enfants de moins de trois ans au 31/12/2022

Indicateur N° 2 : Nombre de places d'accueil individuel pour 10 enfants de moins de 3 ans au 31/12/2022

Indicateur N° 3 : Nombre de places d'accueil collectif pour 10 enfants de moins de 3 ans au 31/12/2022

Indicateur N° 4 : Nombre total de places d'accueil pour 10 enfants de moins de 3 ans au 31/12/2022

Indicateur N° 5 : Part des enfants de moins de 3 ans ayant bénéficié d'un mode de garde individuel au cours de l'année 2022

Indicateur N° 6 : Part des enfants de moins de 3 ans ayant bénéficié d'un mode de garde collectif au cours de l'année 2022

Indicateur N° 7 : Nombre d'enfants de moins de 3 ans non couverts par un mode de garde en 2022 (hors critère d'inactivité)

Indicateur N° 8 : Part des enfants de moins de 3 ans non couverts par un mode de garde en 2022 (hors critère d'inactivité)

Indicateur N° 9 : Nombre d'enfants de moins de 3 ans non couverts par un mode de garde en 2022 (critère d'inactivité inclus)

Indicateur N° 10 : Part des enfants de moins de 3 ans non couverts par un mode de garde en 2022 (critère d'inactivité inclus)



Plus d'infos :  
[www.loire.fr/eaje](http://www.loire.fr/eaje)

ACCUEIL DU JEUNE ENFANT



**Loire**  
LE DÉPARTEMENT